

CONSELL **COMARCAL** DEL **BAIX LLOBREGAT**



memòria de gestió 2007 - 2011



Índex

Memòria de gestió

4	Composició del Consell Comarcal del Baix Llobregat
6	La comarca en xifres
8	Cultura
12	Diversitat i ciutadania
16	Educació
18	Oficina Local d'Habitatge
20	Oficina de Suport Comarcal a l'Administració Electrònica
22	Ponència Comarcal d'Avaluació Ambiental
24	Promoció agrícola i forestal
26	Promoció Econòmica
32	Servei Comarcal de Joventut
34	Servei Comarcal de Recollida Selectiva
38	Servei de Control de Mosquits
42	Servei tècnic de seguiment d'estudis, obres i gestió del patrimoni
44	Consell Consultiu de la Gent Gran
46	Consell de les Dones del Baix Llobregat
52	Consell Econòmic i Social del Baix Llobregat
54	Consorci de la Colònia Güell
58	Consorci de Turisme del Baix Llobregat
66	Consorci del Parc Agrari del Baix Llobregat
70	Consorci per a la Recuperació i Conservació del Riu Llobregat
72	Fòrum per a la Mobilitat i les Infraestructures a la Comarca del Baix Llobregat
74	Fundació Domicília
80	Fundació CAVIGA
82	Innobaix, agència d'innovació i coneixement del Baix Llobregat
84	Observatori Comarcal del Baix Llobregat
86	Patronat Comarcal de Serveis a la Persona
92	Parc Mediterrani de la Tecnologia

Composició del Consell Comarcal del Baix Llobregat

PLENARI

El Ple del Consell Comarcal és un òrgan de govern col·legiat que, sota la presidència del President/a o del Vicepresident/a que legalment el substitueixi, és integrat per tots els conselleres i conselleres com a membres de ple dret. La presidència del Consell Comarcal al llarg d'aquesta legislatura ha estat ocupada per la sra. Rosa Boladeras Serraviñals, membre del PSC i Consellera per l'ajuntament de Corbera de Llobregat.

El nombre de membres del Ple es determina en funció de la població de la comarca. En el cas del Baix Llobregat, aquest està constituït per la màxima representació que és de 39 membres. Les atribucions i competències del Ple estan determinades tant pel Text refós de la Llei d'organització comarcal com pel Reglament Orgànic Comarcal. Entre altres coses al Ple li correspon aprovar la seva pròpia composició i organització, aprovar els pressupostos de cada exercici i la plantilla de personal, aprovar els plans comarcals i les formes de gestió dels serveis i els expedients per a l'exercici de les diferents activitats. Els Plens es convoquen ordinàriament cada 3 mesos.

Modificacions de la composició del Plenari durant la legislatura

Al llarg de la legislatura s'han produït els següents canvis en el plenari: la Sra. Glòria López i Bringué (ERC) pel primer suplent el Sr. Josep Maria Cervello (ERC) i posteriorment pel Sr. Marcel·li Reyes i Vidal (ERC) i, finalment, aquest últim ha estat substituït per la Sra. Glòria Matas i Montmany (ERC); el Sr. Lluís Moreno Campón (IC) per la Sra. Lidia Muñoz Cáceres (IC); el Sr. Manel Caballero i Boira (CiU) per defunció i substituït temporalment pel primer suplent el Sr. Albert Guílera i Planes (CIU) i, posteriorment, per la Sra. M^a Mercè Morera i Santafé (CIU); el Sr. Juan Antonio Vazquez Cortado (PSC) ha estat substituït per M^a Belen García Criado (PSC) i el Sr. Victor Serrano Pérez (PSC) substituït per Roser Brosed Yuste (PSC).

Composició del Plenari (maig 2011)

	Nom i cognoms	Ajuntaments
PSC-PSOE-PMC	Rosa Boladeras Serraviñals	Corbera de Llobregat
	Francesca Fosalba i Batalla	Esparreguera
	Marta Martínez Parra	Santa Coloma de Cervelló
	María Soler Sala	Abrera
	María Mena Galindo	Esplugues de Llobregat
	Laura Barrufet Miró	Gavà
	Patricia D. Silva Germán	El Papiol
	Eva M ^a Martínez Morales	Vallirana
	Pilar Joaniquet i Anmella	La Palma de Cervelló
	Lluís Tomás Moreno	Castellví de Rosanes
	Jose Manuel García Pérez	El Prat de Llobregat
	Sergio Fernández Mesa	Cornellà de Llobregat
	F. Xavier Paz Penche	Molins de Rei
	Francesc García i Guinart	Pallejà
	David Castellar Millán	Sant Andreu de la Barca
	M ^a Belen García Criado	Sant Joan Despí
Roser Brosed Yuste	Sant Esteve Sesrovires	
IC-V-EPM	Elena Embuena García	Sant Joan Despí
	María Josefa Rodríguez Blazquez	Sant Boi de Llobregat
	Candela López Tagliafico	Castelldefels
	Felip Castillo Villegas	Santa Coloma de Cervelló
	Jordi Borrell Alonso	Sant Esteve Sesrovires
	Xavier González i Alemany	La Palma de Cervelló
Lidia Muñoz Cáceres	Sant Feliu de Llobregat	
CIU	Josep Maria Llop i Rigol	La Palma de Cervelló
	M. Mercè Morera i Santafé	Martorell
	Santiago Barona i García	Castelldefels
	Francesc Molina i Nuñez	Cornellà de Llobregat
Marta Pedrosa i Varela	Sant Boi de Llobregat	
ERC-AM	Iolanda Llambrich Serrano	Cornellà de Llobregat
	Francisco Rodríguez Garzón	Sant Vicenç Dels Horts
	Gloria Matas i Montmany	Torrelles de Llobregat
	Dolors Pueyo i Bertrán	Santa Coloma de Cervelló
Gloria Matas Montmany	Torrelles de Llobregat	
PP	Luis Ortega Lazaro	Esplugues de Llobregat
	Manuel Reyes López	Castelldefels
	Jordi Alsina Felip	Sant Andreu de la Barca
Joaquín Sergio García Pérez	Viladecans	
C's	Margarita Manzano López	Castelldefels

JUNTA DE GOVERN

La Junta de Govern és l'òrgan col·legiat de govern executiu comarcal. Fou creat mitjançant el Reglament Orgànic Comarcal a través del Ple del Consell Comarcal, que va acordar complementar l'organització comarcal bàsica establerta en la llei, mitjançant la creació d'aquest òrgan. Està format pel President/a més un número determinat de Consellers i Conselles.

Composició de la Junta de Govern (maig 2011)		
Nom i cognoms	Càrrecs	Partit Polític
Rosa Boladeras Serraviñals	Presidenta	PSC-PSOE- PMC
María Soler Sala	1 Vicepresidenta	PSC-PSOE- PMC
Elena Embuena Garcia	2 Vicepresidenta	IC-V-EPM
M. Mercè Morera i Santafé	3 Vicepresidenta	CIU
Dolors Pueyo i Bertrán	4 Vicepresidenta	ERC-AM
Jordi Borrell Alonso	Vocal	IC-V-EPM
Felip Castillo Villegas	Vocal	IC-V-EPM
Francesc Garcia i Guinart	Vocal	PSC-PSOE- PMC
Jose Manuel Garcia Pérez	Vocal	PSC-PSOE- PMC
Iolanda Llambich Serrano	Vocal	ERC-AM
Josep Maria Llop i Rigol	Vocal	CIU
Eva M ^a Martinez Morales	Vocal	PSC-PSOE- PMC
Lluís Tomás Moreno	Vocal	PSC-PSOE- PMC

CONSELL D'ALCALDES I ALCALDESSES

És un òrgan d'impuls, projecció i consulta sobre els assumptes que afecten a la comarca i informa sobre aquelles propostes que determina la normativa legal vigent. La darrera modificació de la Llei 6/1987 l'incorpora com a òrgan del consell comarcal. El Consell d'Alcaldes i Alcaldesses pot presentar al Ple del consell comarcal propostes d'actuació que siguin d'interès per a la comarca. En el cas del Baix Llobregat està integrat per la presidenta, Rosa Boladeras, i pels alcaldes i alcaldesses dels trenta municipis de la comarca.

[Declaració del Consell d'Alcaldes i Alcaldesses del 26 de gener de 2009](#)

[Declaració del Consell d'Alcaldes i Alcaldesses del 31 de març de 2011](#)

ELS PRESSUPOSTOS

En la seva definició d'objectius i prioritats, i mantenint sempre la premissa d'ens al servei del treball en coordinació amb els ajuntaments, el Consell Comarcal es proposa dissenyar i desenvolupar projectes i iniciatives que ajudin al creixement dels serveis disponibles. Per aconseguir-ho, però, es fa necessari l'establiment de recursos que el permetin dur a terme actuacions i programes d'aplicació al territori. Aquesta qüestió, encara no solucionada, provoca el condicionament de les corporacions comarcals a l'hora d'implementar polítiques que li són pròpies en tots els àmbits. Per aquesta raó els ingressos econòmics provenen, majoritària-

ment, de subvencions i acords amb altres administracions. Això significa que els ajuts estan limitats al programa assignat, reduint-se d'aquesta manera la capacitat del Consell per finançar adequadament altres projectes i iniciatives d'interès comarcal que no reben subvencions. Malgrat la situació descrita, el Consell Comarcal del Baix Llobregat ha aconseguit consolidar el seu pressupost, mantenint la seva reclamació al respecte de la necessària Llei de Finançament que el permeti maniobrar amb més llibertat i repercutir, d'aquesta manera, en la millora de la comarca.

Liquidació dels pressupostos 2007- 2010 (en milers d'euros)

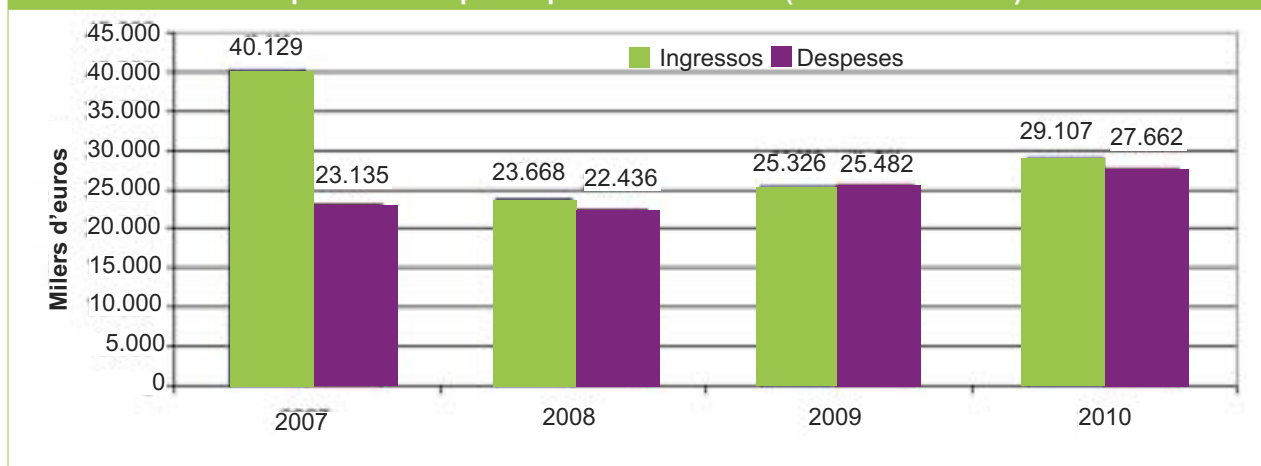

La comarca en xifres

Taula resum d'indicadors. Baix Llobregat

Població 2010	798.468 persones
Població amb nacionalitat estrangera 2010	95.471 persones
Creixement natural 2009	5,68 taxa per 1.000 habitants
Creixement migratori 2009	2,35 taxa per 1.000 habitants
Habitatges iniciats 2010	1.590 habitatges
PIB per habitant 2006	28.000 euros
RFDB* per habitant 2007 (* Renda familiar disponible bruta)	14.700 euros
Afiliació Règim General Seguretat Social 2010	219.262 persones (2n trimestre)
Afiliació Règim Autònom Seguretat Social 2010	50.613 persones (2n trimestre)
Atur registrat 2010	62.806 persones (mitjana anual)

Font: OC-BL, a partir de les dades de l'IDESCAT

Evolució de la població per nacionalitat. Baix Llobregat

	Espanyola		Estrangera		Total
	n	%	n	%	
2007	694.882	90,1	76.634	9,9	771.516
2008	696.413	89,1	85.336	10,9	781.749
2009	699.419	88,1	94.236	11,9	793.655
2010	702.997	88,0	95.471	12,0	798.468
Variació 2007-2010 (%)	1,2	-	24,6	-	3,5

Font: OC-BL, a partir de les dades de l'IDESCAT

Piràmide superposada de població. Baix Llobregat 2007-2010

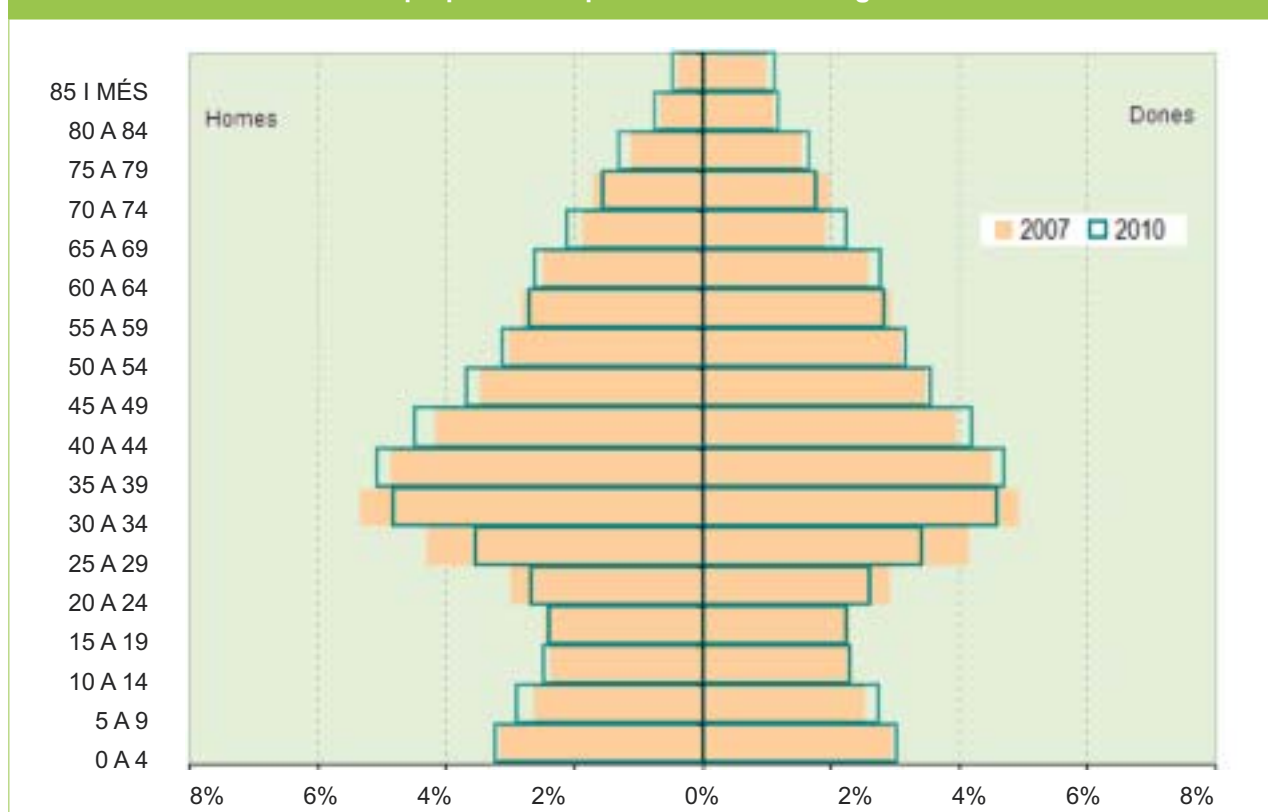

Font: OC-BL, a partir de les dades de l'IDESCAT

Evolució de la variació del PIB per grans sectors. Baix Llobregat

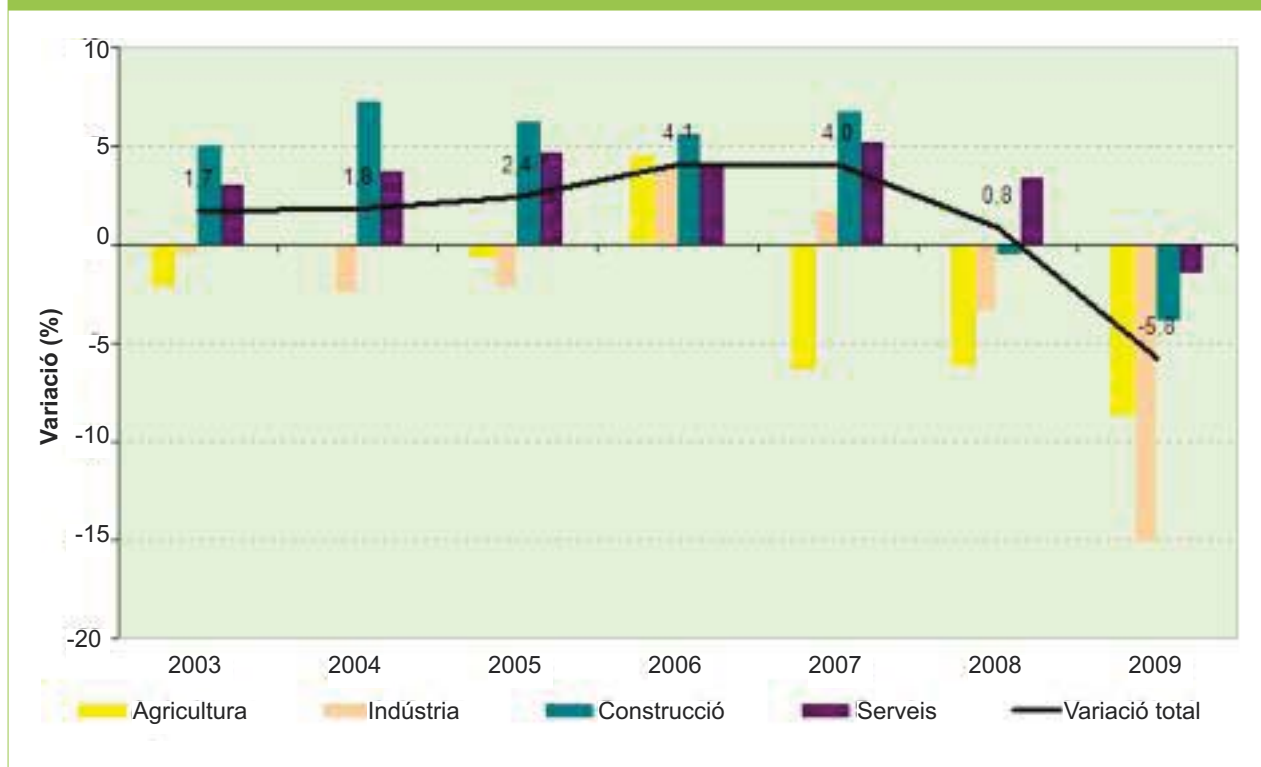

Font: OC-BL, a partir de les dades de l'Anuari Econòmic Comarcal de Catalunya Caixa

Evolució de la variació del PIB per grans sectors. Baix Llobregat



Font: OC-BL, a partir de les dades del Departament d'Empresa i Ocupació. Dades del 2n trimestre de cada any

Cultura

El Departament de Cultura del Consell Comarcal ha mantingut la línia de treball consolidada en anys anteriors. Així, les principals actuacions han estat la promoció del patrimoni cultural, la coordinació amb els ajuntaments per tal de treballar en projectes conjunts i el suport a les entitats culturals, científiques i artístiques de la comarca. Des del Consell Comarcal del Baix Llobregat i a través del seu departament de Cultura també participa de la gestió de l'Arxiu Comarcal del Baix Llobregat.

ARXIU COMARCAL DEL BAIX LLOBREGAT

L'Arxiu Comarcal del Baix Llobregat (ACBL) pertany a la Xarxa d'Arxius Comarcals. Es va crear el 23 d'abril de l'any per mitjà d'un conveni signat entre el Departament de Cultura de la Generalitat de Catalunya, l'Ajuntament de Sant Feliu de Llobregat i el Consell Comarcal del Baix Llobregat.

La institució desenvolupa funcions d'arxiu de l'Admi-



Façana de l'Arxiu Comarcal del Baix Llobregat, Sant Feliu de Llobregat

nistració, d'institucions i de particulars del Baix Llobregat i d'Arxiu Municipal de Sant Feliu de Llobregat. La seu actual, al parc de la Torre del Roser, es va inaugurar el 13 de maig de 1993.

L'Arxiu conserva una gran varietat i multiplicitat de fons i col·leccions referits al conjunt de la comarca del Baix Llobregat, amb aproximadament 100 fons i col·leccions i més de 3000 metres lineals de documentació custodiada.

Els principals serveis dels que disposa són:

- ▶ Servei de consulta de documents, amb capacitat per a 24 persones, amb accés a la base de dades de l'Arxiu i a Internet.
- ▶ Consulta de fons i documents digitalitzats a través del cercador de fons i documents de la Xarxa d'Arxius Comarcals.
- ▶ Servei d'informació i referència sobre els fons i documents de l'Arxiu, tant per via presencial com per correu, telèfon, fax i internet.
- ▶ Servei educatiu, amb visites comentades, prèvia concertació, adreçades als centres d'ensenyament o a altres col·lectius que ho sol·licitin; material didàctic i assessorament en els treballs de recerca de batxillerat i en els crèdits de síntesi d'ESO.
- ▶ Servei de reprografia de tot tipus de documents: imatges, sonors, audiovisuals i textuais.
- ▶ Serveis de suport a l'Administració local de la comarca en temes de gestió documental.
- ▶ Biblioteca, amb més de 6.600 volums, especialitzada en el Baix Llobregat, història i arxivística.
- ▶ Hemeroteca, amb més de 500 capçaleres del Baix Llobregat.

Durant aquesta legislatura, l'any 2008, es va realitzar un conveni amb l'Ajuntament de Collbató per a l'organització de part dels seus fons i l'any 2011 es començà a elaborar el cens d'arxius a la comarca amb el suport de la Generalitat de Catalunya.

Anualment, se signen convenis de col·laboració amb



la Fundació Universitat Autònoma de Barcelona per a les pràctiques professionals d'alumnes de l'Escola Superior d'Arxivística i Gestió Documental el que afavoreix l'aprenentatge i formació dels/les joves en aquest àmbit.

L'any 2008 es va celebrar el 25è aniversari de la creació de l'Arxiu Comarcal del Baix Llobregat amb un ventall d'actes: exposicions, passis de pel·lícules, conferències, tertúlies sobre temes històrics, visites comentades, presentacions de llibres i l'edició d'un punt de llibre commemoratiu, entre d'altres.

També des de l'Arxiu Comarcal ha col·laborat en la realització de múltiples activitats com l'exposició "Les batalles del Bruc i la Guerra del Francès al Baix Llobregat 1808-1814", realitzada pel Centre d'Estudis Comarcals del Baix Llobregat, i l'exposició "Memòria gràfica d'una revolta: La Setmana Tràgica a Catalunya (juliol-agost 1909)", realitzada per l'Arxiu Nacional de Catalunya.

Dins del marc del dia internacional de la Dona es van realitzar els tallers "Regina" sobre els fons d'arxiu per a la història de les dones, i "Les cartes del Consultori d'Elena Francis: paraules de dones dels anys 50". També s'ha coeditat amb el Centre d'Estudis Comarcals del Baix Llobregat el llibre "Constructors de consciència i de canvi. Els moviments socials al Baix Llobregat".

El 18 d'octubre de 2008 es va inaugurar l'exposició itinerant "Els nostres arxius. La nostra memòria" a Ca l'Aragall, de Sant Vicenç dels Horts. L'exposició pretenia difondre el patrimoni documental com a patrimoni de tots. Sota la coordinació del Centre d'Estudis Comarcals del Baix Llobregat i comissariada per Pilar Reverté, i amb el suport del Consell Comarcal del Baix Llobregat i de la Comissió d'Arxius del Baix Llobregat i dels municipis, així com de la Diputació de Barcelona i la Generalitat de Catalunya.

L'exposició es va exposar al Consell Comarcal, Castelldefels, Cornellà de Llobregat, Esparreguera, Esplugues de

Llobregat, Gavà, Martorell, Molins de Rei, Olesa de Montserrat, el Prat de Llobregat, Sant Andreu de la Barca, Sant Boi de Llobregat, Sant Esteve Sesrovires, Sant Feliu de Llobregat, Sant Joan Despí, Sant Just Desvern, Sant Vicenç dels Horts i Viladecans.

Pel que fa a la preservació del patrimoni, s'ha continuat amb la restauració de documentació. Progressivament s'han digitalitzat tots els llibres d'actes dels fons dels ajuntaments i del Consell Comarcal que es troben a l'Arxiu. Per una altra part s'ha digitalitzat part de les actes del Ple de tres ajuntaments i 4.500 pàgines de la premsa del Baix Llobregat.

Al llarg de l'any 2010 mitjançant un Pla Extraordinari d'Ocupació de Digitalització, finançat pel Servei d'Ocupació de la Generalitat de Catalunya, es van contractar 14 treballadors que s'han encarregat de la digitalització d'una part d'actes, padrons municipals i premsa d'àmbit comarcal.

A l'inici de l'any 2011 mitjançant una subvenció de la Generalitat de Catalunya s'inicia el cens d'arxius de la comarca del Baix Llobregat.

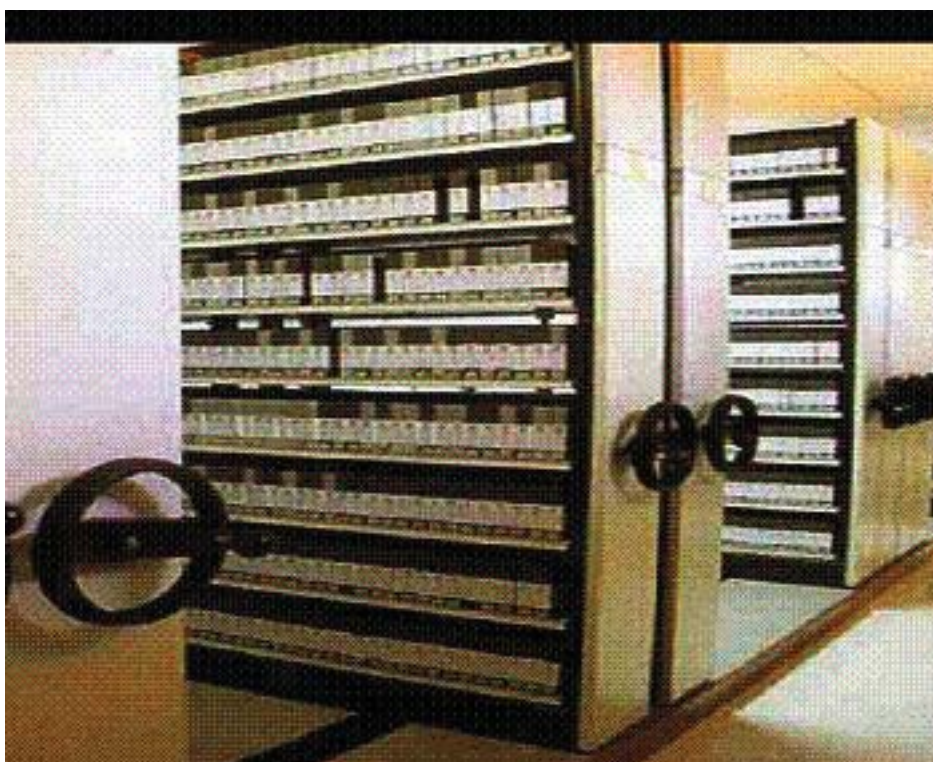

PATRIMONI

Pel que fa a l'àmbit del patrimoni cultural s'han continuat realitzant les Jornades d'Estudi del Patrimoni del Baix Llobregat. A l'any 2008 es van celebrar les V jornades al municipi de Sant Andreu de la Barca els dies 16 i 17 d'abril amb el títol "Patrimoni en un entorn metropolità".

L'objectiu d'aquestes jornades era analitzar les característiques particulars del territori i la seva evolució en els darrers 30 anys i com aquestes particularitats territorials han incidit directament en els esquemes i criteris de conservació del patrimoni, així com en les seves manifestacions artístiques i formes de comunicació.

Els tres àmbits que es van tractar van ser: "el patrimoni en un entorn metropolità", "transformacions territorials", "transformacions socials" i "el treball amb el patrimoni: administracions i societat civil". Es van presentar un total de 31 comunicacions i que es recullen conjuntament amb les conclusions de les jornades en el llibre editat.

Les VI Jornades del Patrimoni del Baix Llobregat es van celebrar al municipi del Prat de Llobregat els dies 1 i 2 d'abril de 2011. Sota el títol "Homenatge a Jaume Codina. Patrimoni, història local i didàctica" s'han treballat tres àmbits:

- ▶ Metodologia i didàctica, història local i patrimoni
- ▶ Història local: passat present i futur al Baix Llobregat
- ▶ Història local i xarxes

Es van presentar al voltant de 50 comunicacions i es va realitzar dins del marc de les jornades l'homenatge al historiador Jaume Codina. En aquestes jornades es va vincular el patrimoni local amb el patrimoni natural motiu pel qual les jornades fan finalitzar amb una visita guiada als espais naturals del Delta del Llobregat.

Catalogació del centre de documentació del



Taula inaugural de les VI Jornades del patrimoni del Baix Llobregat, el Prat de Llobregat.

Consell Comarcal

El projecte s'ha centrat en la reorganització del Centre de Documentació amb la catalogació i classificació de la informació, per tal de fer accessible la distribució dels documents que es produeixen i optimitzar els recursos disponibles de manera que permetin agilitzar i millorar el procés de difusió del material a la comarca. El projecte va tenir una durada de sis mesos, amb la data d'inici del 29 de desembre de 2008 i la de finalització 28 de juny de 2009.

Suport a les entitats culturals, artístiques i científiques del Baix Llobregat

Un altre eix d'actuació ha estat el de donar suport a entitats culturals, artístiques i socials d'àmbit comarcal. En aquest sentit s'han obert diferents convocatòries de subvencions per tal de cofinançar projectes comarcals.

Aquest suport econòmic pretén impulsar les iniciatives en aquest àmbit i difondre les activitats i projectes culturals i artístics del Baix Llobregat.

Conveni de col·laboració amb el Centre d'Estudis Comarcals del Baix Llobregat

Un eix d'actuació prioritari és el suport a entitats culturals d'àmbit comarcal, per això es va subscriure un conveni marc, l'any 1998, amb el Centre d'Estudis Comarcals del Baix Llobregat per a desenvolupar projectes de coneixement i divulgació de la realitat comarcal.

El Centre d'Estudis Comarcals del Baix Llobregat és una entitat sense ànim de lucre que té per finalitat fomentar, desenvolupar i divulgar els valors culturals, científics i artístics. Les actuacions desenvolupades amb el suport del Consell Comarcal al llarg dels darrers anys són:

- ▶ "Materials didàctics", una publicació de caràcter anual que recull un dossier monogràfic i articles sobre altres temes vinculats a la comarca.
- ▶ "Rutes de dones del Baix Llobregat" que té com a objectiu recuperar la memòria històrica de les dones de la comarca vinculat als paisatges i espais de les poblacions que conformen la comarca.
- ▶ "Memorial democràtic del Baix Llobregat" amb l'objectiu de recuperar i donar a conèixer les biografies de les dones i els homes que van protagonitzar i participar en la lluita per a la



recuperació dels drets i les llibertats democràtiques en el període que va de 1939 a 1979.

- ▶ "Premis de reconeixement cultural del Baix Llobregat" la VI edició es va celebrar a Esparreguera.
- ▶ Les trobades de recerca jove" una proposta adreçada als centres educatius de la comarca per a estimular a l'alumnat i al professorat a conèixer el medi local i comarcal, constitueixen un espai d'expressió i d'intercanvi d'idees i experiències.

Diversitat i ciutadania

PLA DE SUPORT

El Consell Comarcal realitza el servei de suport als municipis en matèria de gestió de la diversitat que es va iniciar a la passada legislatura. Aquest servei consisteix en el recolzament als municipis de menys de 20.000 habitants de la comarca per al desenvolupament de les polítiques i activitats que realitzen en matèria de gestió del fet migratori i la seva diversitat.

Actualment aquests ajuntaments són els de Begues, Castellví de Rosanes, Collbató, Pallejà, la Palma de Cervelló, el Papiol, Sant Esteve Sesrovires, Santa Coloma de Cervelló, Torrelles de Llobregat i Vallirana.

El servei dona suport tècnic en la gestió de les diferents polítiques i activitats que aquests ajuntaments realitzen. A més, el Consell Comarcal és el responsable de tramitar els ajuts econòmics que aquests ajuntaments reben de la Direcció General per a la Immigració, del Departament de Benestar Social i Família de la Generalitat de Catalunya, mitjançant el contracte programa que té el Consell Comarcal signat amb el Departament.

La tasca que es fa des del Consell Comarcal es una tasca de suport als ajuntaments. Els projectes que desenvolupen els ajuntaments dins d'aquest pla de suport tenen com a objectiu general promoure la integració de les persones nouvingudes a la comarca del Baix Llobregat. Per tal d'assolir aquesta fita, s'han fixat un seguit d'objectius específics que orienten i vertebreren les actuacions que s'implementen:

- ▶ Promoure una major autonomia de les persones nouvingudes en el seu procés d'incorporació en la societat en la igualtat d'oportunitats i d'obligacions.
- ▶ Promoure la igualtat d'oportunitats.
- ▶ Fomentar la participació dels ciutadans d'origen estranger.
- ▶ Millorar la convivència en l'esfera pública.

Exemples d'aquest treball conjunt han estat: les xerrades itinerants de sensibilització al teixit empresarial de la comarca al voltant de les vies que habilita l'ordenament jurídic per a la contractació laboral de població estrangera (2007 i 2008); la constitució del grup de treball per a l'elaboració de les guies d'acollida municipal dels municipis de Begues, Corbera

de Llobregat, La Palma de Cervelló, Pallejà, Sant Climent de Llobregat i Torrelles de Llobregat (2008); la realització de la Jornada sobre Dones i fet migratori (2009); la presentació del protocol per prevenir la mutilació genital femenina (2009); i l'organització del Taller sobre Treball, gènere i immigració (2009).

Xarxa d'intercanvi d'experiències en la gestió del fet migratori

El Consell Comarcal del Baix Llobregat té un paper important en el suport als municipis per a que puguin fer front a les noves situacions que planteja l'acollida i la integració de població immigrant. En aquest sentit, una de les seves línies prioritàries d'actuació és establir canals de coordinació amb totes les administracions locals, per tal que les accions que es desenvolupin siguin complementàries, coordinades i amb criteris comuns. El Consell dinamitza la Xarxa d'intercanvi d'experiències en la gestió del fet migratori, on participen els 30 ajuntaments de la comarca.

Aquesta xarxa es reuneix tres cops a l'any i en cadascuna de les sessions es treballa al voltant d'un eix temàtic d'interès per al desenvolupament de les diferents polítiques d'immigració i diversitat que es realitzen. A la sessió ve una persona experta en la matèria que presenta una ponència marc i posteriorment es fan presentacions d'experiències municipals.

Sessions plenàries realitzades:

19 de maig 2008. Presentació de la Xarxa d'intercanvi d'experiències. Definició dels objectius, contingut i postes de funcionament.

17 de setembre de 2008. Pla Director d'Immigració en l'Àmbit de la Salut a càrrec de representants del Servei Català de la Salut de la Regió Sanitària de Barcelona.

11 de març de 2009. Contracte-Programa: instrument de relació amb els ens locals a càrrec de la Secretària per a la Immigració de la Generalitat de Catalunya.

1 d'octubre de 2009. Les figures "dona migrant" en les polítiques d'acció social, a càrrec de la Dra. Belén Agrela Romero professora titular de Treball Social a la Universitat de Jaén.

16 de desembre de 2009. Nova competència relativa a les autoritzacions inicials de treball a càrrec del Sr. Jordi Pérez Escudero, Responsable de la Unitat d'Autoritzacions de Treball del Servei d'Ocupació de Catalunya.

15 d'abril de 2010. Llei d'acollida i Món local a càrrec

del Sr. Amorós Secretari per a la Immigració de la Generalitat de Catalunya. Experiències municipals del Baix Llobregat: Pla de Ciutadania i Immigració del municipi de Sant Feliu de Llobregat i Pla Intermunicipal per la Convivència i la Cohesió Social de la Zona Nord.

28 d'octubre de 2010. Mercat de treball i Immigració en un context de crisi, a càrrec del Sr. Miguel Pajares Doctor en Antropologia Social. Experiències municipals del Baix Llobregat: Anem per feina i del SOL (Servei d'Ocupació Local) de l'Ajuntament de Torrelles de Llobregat.

Formació per al personal tècnic

La finalitat de la programació de l'oferta formativa és la millora de la capacitat individual del personal tècnic, tant dels ajuntaments del territori com del Consell Comarcal del Baix Llobregat, aportant els elements necessaris per tal que puguin exercir les seves funcions professionals en contextos socialment diversos.

Activitats formatives portades a terme:

13 i 16 de juny de 2008. Competències locals i marc jurídic en matèria d'immigració (10 hores).

16,17, 23 i 24 d'octubre de 2008. Perspectiva intercultural en el món econòmic i laboral (20 hores).

2 i 9 de juliol de 2009. Competències locals i marc jurídic en matèria d'immigració. Mòdul 1: Dona / Autonomia personal/ accés al món laboral/ modalitat de residències legals. (10 hores).

7 i 14 d'octubre de 2009. Competències locals i marc jurídic en matèria d'immigració. Mòdul 2: Joves / Educació/ Inserció al món laboral. (10 hores).

13 i 27 de novembre de 2009. Competències locals i marc jurídic en matèria d'immigració. Mòdul 3 autoritzacions de treball: inicials/ renovacions/ modificacions. (10 hores).

17 de juny de 2010. Seminari: L'Empadronament i la gestió del fet migratori (5 hores).

DISCAPACITAT

L'objectiu principal és impulsar i fomentar la realització d'actuacions per tal de promoure la millora de la qualitat de vida de les persones amb discapacitats des dels àmbits: social, laboral, jurídic, de lleure i habitatge, entre d'altres.

Segons les dades d'Idescat 2007, un total de 43.976 persones presentaven algun tipus de discapacitat al Baix Llobregat. Davant d'aquestes dades es van impulsar projectes transversals adreçats a oferir una inclusió plena i la participació activa de les persones amb discapacitat.

Els eixos i programes que es desenvolupen a la comarca comparteixen el fet que totes les persones, com a ciutadans, tenen els mateixos drets siguin quines siguin les seves diferències i especificats. Les iniciatives que es porten a terme estan basades en els següents principis:

- ▶ L'autonomia personal.
- ▶ L'autodeterminació.
- ▶ La igualtat d'oportunitats.
- ▶ La participació activa en la comunitat.
- ▶ La qualitat de vida.

Col·laboració amb la Coordinadora d'Associacions i Patronats dels Disminuïts del Baix Llobregat (Cordibaix)

En el període 2007-2011 es continua impulsant les actuacions en l'àmbit de la discapacitat i des de fa anys se signa un conveni de col·laboració amb Cordibaix per tal de realitzar actuacions conjuntes en aquest àmbit.

Cordibaix, dins d'aquest marc de col·laboració, ha impulsat diferents serveis i actuacions, entre d'altres:

- ▶ Servei d'Atenció Personalitzada.
- ▶ Servei d'Assessorament i Suport Legal i Jurídic.
- ▶ Suport a Entitats.
- ▶ Programa de dinamització d'Associacions.
- ▶ Programes de lleure: activitats de Colònies d'estiu.
- ▶ Programa de Prospecció i Acompanyament a la Inserció Laboral de persones amb Discapacitat i/o malaltia mental.

Programa Pilot Professional de Referència per a Persones amb Discapacitat

A l'any 2008, es comença a implementar el Programa Pilot Professional de Referència per a Persones amb Discapacitat amb l'objectiu d'oferir un suport tècnic específic per treballar en xarxa a la comarca dins de l'àmbit de la discapacitat, des d'una perspectiva integral i transversal amb els municipis.

Aquest programa pilot va desenvolupar un dels aspectes de la nova Llei 12/2007 de Serveis Socials que indica l'assignació d'un professional de referència com uns dels drets d'accés al sistema català de serveis socials. Aquest professional va actuar com a l'interlocutor principal i va vetllar per la coordinació amb altres sistemes de benestar i pel caràcter global del procés d'atenció a la persona.

Aquest programa va ser finançat per l'Institut Català d'Assistència i Serveis Socials, del Departament d'Acció Social i Ciutadania de la Generalitat de Catalunya. El professional s'ha ubicat dins de l'Àrea d'Igualtat de Gènere i Polítiques Socials del Consell Comarcal del Baix Llobregat, coordinant-se amb el Patronat Comarcal de Serveis a la Persona.

Les funcions bàsiques del professional de referència van ser donar suport i assessorament tècnic als professionals de les àrees bàsiques de serveis socials, coordinar-se amb serveis especialitzats i treballar de manera transversal, informar, assessorar i orientar a les persones amb discapacitat i les seves famílies, difondre el coneixement i els recursos disponibles, i donar suport al teixit associatiu de la comarca.

Pel que fa al recolzament i /o gestió de cas individualitzat s'ha realitzat també una atenció més continuada a través de la gestió de casos individuals especialment en aquelles situacions que la seva complexitat ho ha requerit.

DERIVACIÓ DE CASOS		
GESTIÓ	Entrevistes directes	22
	Coordinacions	36
DERIVACIÓ	Municipis - àrea bàsica serveis socials	13
	Consell Comarcal del Baix Llobregat	2
TOTAL		73

Mapa de recursos per a la discapacitat a la comarca del Baix Llobregat

A l'any 2008 s'elabora el Mapa de recursos per a discapacitats a la comarca del Baix Llobregat que es va estructurar per servei i/o recurs, per tipologia i per col·lectiu al que va adreçat. Aquest mapa de recursos està a disposició dels diferents professionals del territori mitjançant

la pàgina web del Consell Comarcal.

Posteriorment s'amplia la informació del mapa per Cordi-baix i s'integren tots els recursos per a persones amb intel·ligència límit. Aquesta ampliació es realitza mitjançant una subvenció de la Diputació de Barcelona Oficina Tècnica d'Estratègies per al desenvolupament econòmic i dins del programa de suport a les polítiques de dinamització del mercat de treball local.

 [visitar pàgina web](#)

Prova pilot d'Inserció laboral de persones discapacitades al Baix Llobregat

Programa realitzat des de l'Àrea de Desenvolupament Estratègic del Consell Comarcal, amb la col·laboració de la Diputació de Barcelona, els sindicats de CCOO i UGT, Pimec i la Coordinadora d'Associacions i Patronats dels Disminuïts del Baix Llobregat (Cordi-baix).

El programa va consistir en el disseny d'una experiència pilot amb una mostra d'empreses a la comarca per dissenyar un protocol d'inserció laboral normalitzat i dins del mercat de treball ordinari, de persones amb dificultats intel·lectuals límits, que permetés enfortir les capacitats i reduir la seva vulnerabilitat davant el mercat de treball, així com ampliar les seves possibilitats ocupacionals, de les persones participants.

Aquest projecte estava adreçat a un col·lectiu, les persones amb dificultats intel·lectuals límits, que són susceptible d'una atenció personalitzada per les seves especials característiques que dificulten la seva inserció social i laboral al territori.

Les empreses que han col·laborat amb el projecte han estat:

- ▶ REMM GUITART, S.L., a Molins de Rei. Concessionari i taller de reparació de vehicles de Renault.
- ▶ ABACUS Cooperativa, a Sant Boi de Llobregat. Distribució de material educatiu i pel lleure.
- ▶ GEARBOX DEL PRAT, S.A., al Prat de Llobregat. Fabricació de caixes de canvi per a SEAT.



Educació

SERVEI DE TRANSPORT ESCOLAR

El Consell Comarcal assumeix, en el seu àmbit territorial, la delegació de competències de la gestió del servei de transport escolar a la comarca. El transport obligatori té com a objectiu facilitar el desplaçament gratuït a l'alumnat d'educació obligatòria que no té oferta educativa en el seu municipi de residència i quan concorrin alguna de les circumstàncies següents:

- ▶ Que hagin d'escolaritzar-se fora del seu municipi de residència en un centre públic ordinari o d'educació especial, proposat pel Departament d'Ensenyament.
- ▶ Que hagin de desplaçar-se fora del seu municipi de residència a un centre ordinari, concertat o d'educació especial proposat pel Departament d'Ensenyament.

Dins del transport obligatori hi ha diferents tipus de servei en funció de les necessitats de l'alumnat com el transport ordinari, l'adaptat que inclou cadires de rodes, i les ambulàncies per aquell alumnat que requereix d'una d'atenció més especialitzada.

Serveis i vehicles de transport escolar obligatori per tipologia de transport

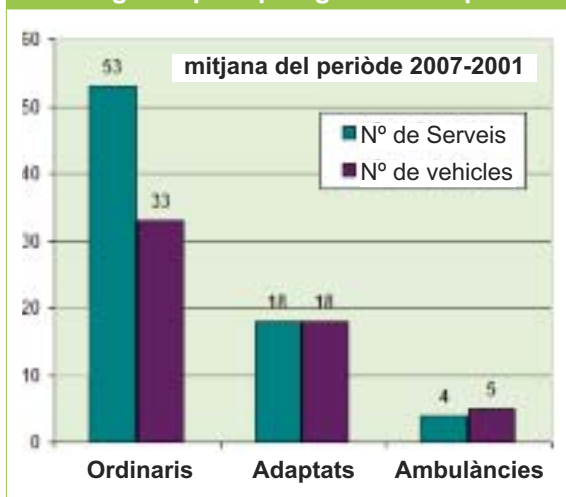

Font: Consell Comarcal del Baix Llobregat, dades pròpies del servei de transport escolar.

El Consell Comarcal del Baix Llobregat també gestiona el transport no obligatori, és a dir, transport dins del mateix municipi. En aquest sentit, a petició dels interessats/des i de mutu acord amb els ajuntaments i Serveis Territorials d'Ensenyament es venen subscriuint convenis de col·laboració per a la prestació d'aquest servei.

Als alumnes que s'han de traslladar fora del seu municipi per no disposar d'oferta formativa i no és viable, pel reduït nombre d'usuaris, disposar d'un transport col·lectiu, es concedeix un ajut de desplaçament amb l'autorització dels Serveis Territorials d'Ensenyament del Baix Llobregat. En el període 2007-2010 s'han atorgat un total de 735 ajuts de desplaçaments.

El Servei de transport escolar a la comarca del Baix Llobregat ha requerit tot un desplegament de recursos per a poder oferir un servei de qualitat i adaptat a les necessitats dels alumnes. S'ha comptat amb una mitjana de 92 vehicles i de 104 acompanyants per a cada curs escolar.

El total d'alumnat que es transporta se situa entre els 2.800 i 3.000 alumnes per a cada curs escolar incloent la modalitat de transport obligatori i no obligatori.

Els recursos econòmics que es destinen al transport escolar són transferits pel Departament d'Ensenyament de la Generalitat de Catalunya, d'acord amb el conveni de delegació de competències signat en matèria educativa amb el Consell Comarcal, i amb les aportacions dels ajuntaments i AMPA's pel que fa al transport no obligatori.

Recursos econòmics que es destinen al transport escolar

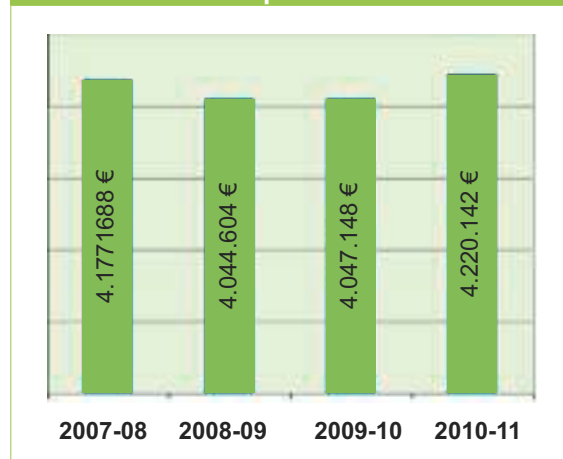

Font: Consell Comarcal del Baix Llobregat, dades pròpies del servei de transport escolar.

SERVEI DE MENJADOR ESCOLAR

Dins del marc de la delegació de competències entre el Departament d'Ensenyament de la Generalitat de Catalunya i el Consell Comarcal es gestiona el menjador de caràcter obligatori i gratuït per als alumnes que es desplacen fora del seu municipi de residència per no disposar d'oferta formativa de caràcter obliga-



Presentació de l'estudi sobre l'atorgament de les beques de menjador al Consell Comarcal.

tori. En aquest cas i prèvia autorització dels Serveis Territorials d'Ensenyament, el Consell Comarcal adjudica les gratuïtats.

Des de l'any 2007 fins a l'any 2010 s'han adjudicat un total de 2.958 gratuïtats de menjador a l'alumnat del Baix Llobregat, de les quals 366 s'han adreçat a alumnes d'Educació Especial.

Correspon al Consell Comarcal l'atorgament d'ajuts de menjador per raons socioeconòmiques, d'acord amb la disponibilitat pressupostària i valorant les condicions socials, econòmiques, geogràfiques i familiars dels sol·licitants.

Abans de l'inici de cada curs escolar es procedeix a la convocatòria pública per a l'atorgament d'aquests ajuts d'acord amb les normatives aprovades i consensuades amb els ajuntaments. Aquestes normatives inclouen els criteris de baremació de les sol·licituds per a la posterior adjudicació d'acord amb la puntuació obtinguda.

Evolució d'alumnes amb ajuts de menjador escolar (AIM) i adjudicacions

La demanda d'ajuts de menjador escolar i les adjudicacions s'han incrementat en els darrers anys a la comarca.

Els ajuts de menjador escolar s'atorguen per raons socioeconòmiques a alumnes de segon cicle d'educació infantil, primària, secundària i educació especial de

centres públics i concertats. Els més sol·licitats són els ajuts per alumnes de segon cicle d'educació infantil i primària que assisteixen a centres públics. Un 80,01% dels ajuts atorgats s'han adreçat a famílies de nacionalitat espanyola, i un 19,99 % a famílies amb nacionalitat estrangera.

Els recursos econòmics que es destinen al menjador escolar són transferits pel Departament d'Ensenyament de la Generalitat de Catalunya, d'acord amb el conveni de delegació de competències. Les quanties han anat variant en els darrers anys situant-se el curs passat per sobre dels 4 milions d'euros per cobrir el volum d'ajudes de menjador escolar atorgades.

Els ajuntaments de la comarca també aporten recursos econòmics per sufragar la despesa d'ajuts de menjador escolar. Des de l'any 2007 fins a l'any 2010 han aportat aproximadament 500.000 € cada any aquest concepte.

Evolució de sol·licituds i adjudicacions per curs període 2007-2010



Font: Consell Comarcal del Baix Llobregat, dades pròpies del servei de menjador escolar.

Recursos econòmics que es destinen al menjador escolar

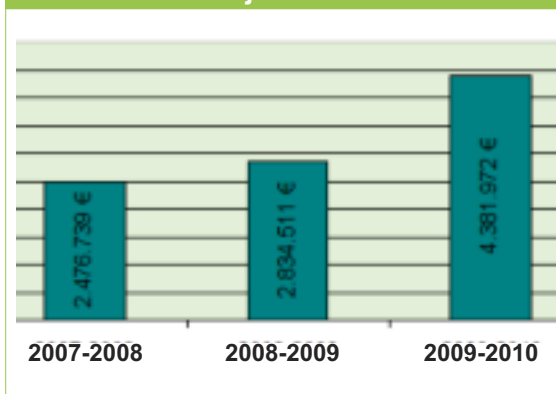

Font: Consell Comarcal del Baix Llobregat, dades pròpies del servei de menjador escolar.

Anàlisi beques de menjador a la comarca del Baix Llobregat

A l'any 2009 el Consell Comarcal impulsa un estudi per tal d'analitzar els criteris econòmics, socials i personals que s'estan utilitzant per tal de distribuir els ajuts de menjador a la comarca i les possibles variables que es poden tenir en compte i com aquestes influeixen en els col·lectius.

Aquest estudi es va realitzar amb el suport de la Diputació de Barcelona i ha estat elaborat per Jordi Calero, Catedràtic d'Economia Aplicada de la Universitat de Barcelona. Es pot consultar al web del Consell Comarcal del Baix Llobregat.

Oficina Local d'Habitatge

El Consell Comarcal del Baix Llobregat disposa d'una oficina local d'habitatge des de l'any 1989. Tot i ser considerada d'àmbit comarcal hi ha alguns municipis que disposen d'oficines d'habitatge pròpies. Els municipis als quals es presta servei són: Abrera, Begues, Castellví de Rosanes, Cervelló, Collbató, Corbera de Llobregat, Esparreguera, Esplugues de Llobregat, La Palma de Cervelló, El Papiol, Pallejà, Sant Andreu de la Barca, Sant Esteve Sesrovires, Sant Feliu de Llobregat, Sant Just Desvern, Sant Vicenç dels horts, Santa Coloma de Cervelló, Torrelles de Llobregat i Vallirana.

Els serveis prestats, que es desenvolupen durant l'any, en funció de les diferents convocatòries de la Generalitat de Catalunya, per als diferents programes d'ajuts són:

- ▶ La informació i assessorament a la ciutadania en totes les matèries relacionades amb l'habitatge, incloses les línies d'ajuts del Pla per al dret a l'Habitatge 2009-2012.
- ▶ La gestió de tràmits relatius a les autoritzacions de venda i lloguer i a les revisions de préstecs en habitatges de protecció oficial.
- ▶ La gestió i avaluació dels estudis tècnics previs

a les obres de rehabilitació, per al coneixement de l'estat de conservació i manteniment.

- ▶ La gestió d'ajuts per a la rehabilitació d'edificis d'ús residencial i d'habitatges, que inclou l'assessorament sobre els projectes i solucions tècniques, l'impuls i el seguiment de les actuacions de rehabilitació, l'elaboració i valoració dels informes tècnics, i les inspeccions tècniques.
- ▶ La tramitació de les sol·licituds de la Renda bàsica d'emancipació que és un ajut per al lloguer d'habitatges destinat als joves entre 22 a 30 anys.
- ▶ La tramitació dels o de les sol·licitants d'ajuts per al pagament de lloguer.

A mode orientatiu i per donar una idea del servei ofert per l'oficina local de d'habitatge del Consell Comarcal es presenten les dades del servei prestat durant el darrer any tenint en compte que són uns serveis bastant estables i que segueixen una normalitat repetint-se any rera any en quantitat i volum:

Resum de tasques desenvolupades durant el període 2007 - 2010

Tasques realitzades	2007	2008	2009	2010
Entrevistes presencials	567	728	676	660
Consultes telefòniques ateses	824	546	791	732
Consultes telemàtiques ateses	4	11	8	8
Expedients d'ajuts per a rehabilitació	111	100	122	164
Sol·licituds TEDI	134	105	104	38
Sol·licituds Informe intern d'idoneïtat	6	5	12	18
Sol·licituds revisió préstecs als 5 anys	22	61	28	5
Sol·licituds d'ajuts d'accés a habitatges protegits(1)	2	67	120	30

(1): Inclou sol·licituds de Renda bàsica d'emancipació i d'ajuts al lloguer



Oficina de Suport Comarcal a l'Administració Electrònica

Durant aquesta legislatura s'ha continuat treballant per fer del Consell Comarcal una administració més propera, àgil i eficaç a través de la implementació d'eines digitals i millores de processos. Actualment, s'està treballant per obrir part dels tràmits administratius a la web i facilitar així la seva relació amb la ciutadania i les empreses, i viceversa. S'està treballant per tenir apunt el registre electrònic, un mòdul de gestió municipal de sol·licituds i tràmits per Internet i la possibilitat de presentar factures en format electrònic. L'incorporació d'aquestes eines junt amb la reestructuració de la web permetrà fer el pas definitiu cap a la modernització de l'administració comarcal.

Entre les tasques que el Consell fa per la modernització de l'Administració Pública també hi compta el treball de cooperació i col·laboració amb els ajuntaments de gran part de la comarca per avançar conjuntament en l'assoliment de l'administració electrònica. Durant aquesta legislatura s'ha creat l'Oficina de Suport a l'Administració Electrònica (OCSAE). Aquest és un servei que, recolzat pel Consorci d'Administració Oberta de Catalunya (AOC), està adreçat als ajuntaments menors de 20.000 habitants de la comarca del Baix Llobregat. Entre els seus objectius principals hi trobem:

- ▶ Suport de proximitat als ajuntaments de la comarca en temes de gestió de projectes de millora i d'implantació de tecnologies que permetin avançar a l'entorn de l'administració electrònica.
- ▶ Promoure la implantació dels serveis AOC que s'ofereixen als ens locals.
- ▶ Col·laborar en el desenvolupament d'activitats de divulgació, difusió i formació de d'iniciatives i projectes a l'entorn de l'administració electrònica.
- ▶ Seguiment i/o acompanyament en la gestió de les subvencions relatives a temes d'administració electrònica.

El servei adreçat als municipis de la comarca funciona a partir de la idea de proximitat amb personal tècnic i responsables locals en qüestions de modernització de l'Administració Pública. Per tal d'assolir aquests objectius es plantegen quatre línies bàsiques de treball:

Servei d'assessorament en administració electrònica

Oferim assessorament i suport en el procés d'implantació dels serveis d'administració electrònica i de se-

guretat del Consorci AOC, CATCERT – Agència Catalana de Certificació i CESICAT, als ajuntaments menors de 5.000 habitants.

Servei de formació i divulgació de l'administració electrònica

Realitzem tasques de promoció, divulgació i accés a la formació per als serveis d'administració electrònica i de seguretat del Consorci AOC, CATCERT – Agència Catalana de Certificació i CESICAT

Entitat col·laboradora del Consorci AOC en la gestió de subvencions

El Consell Comarcal col·labora amb el Consorci AOC en la gestió de les subvencions concedides als ajuntaments de la comarca en les convocatòries anuals de subvencions als ens locals per a la participació en les iniciatives promogudes pel Consorci AOC.

Comunicació a través de web:

<http://www.elbaixllobregat.cat/ocsae>

Actualitzada amb notícies i novetats a l'entorn de l'administració electrònica. Està pensada perquè funcioni com a portal de recursos i de novetats a l'entorn de l'administració electrònica. L'usuari objectiu d'aquesta web és el personal tècnic i polític de la comarca vinculat o interessat en la modernització de l'administració dins l'àmbit local.





Ponència Comarcal d'Avaluació Ambiental

La Ponència Comarcal d'Avaluació Ambiental, conforme a allò establert a la [Llei 3/98](#) d'Intervenció Integral d'Administració Ambiental, s'encarrega d'elaborar informes mediambientals vinculants per la concessió de llicències d'activitats en els municipis de menys de 50.000 habitants que no tenen constituïda una ponència pròpia.

També informa d'expedients d'activitats incloses en l'annex III – règim de comunicació- quan es sol·licitat per l'ajuntament, tal i com ja establia la llei per aquells municipis que no disposin de recursos suficients i facin la petició expressa.

La Ponència Comarcal d'Avaluació Ambiental ha registrat des de l'1 de gener de 2007 fins el 31 de desembre de 2010, un total de 667 expedients corresponents a 21 municipis de la comarca.

Suficiència i idoneïtat de la documentació presentada

Més del 60% dels expedients rebuts entre el 2007 i el 2010, tenen alguna mancança en el projecte o en la documentació presentada, motiu que normalment retarda la tramitació de la llicència molt considerablement.

Distribució d'expedients segons documentació presentada

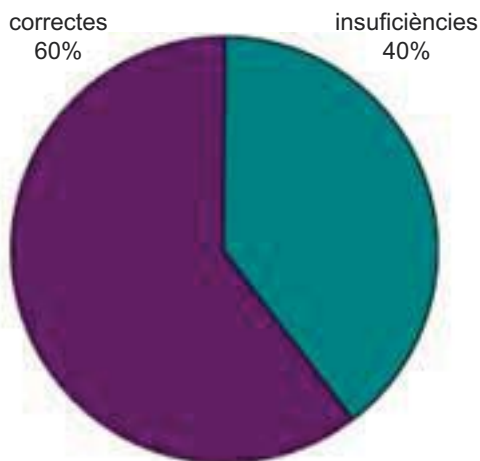

Font: Consell Comarcal del Baix Llobregat, dades pròpies del servei

Una vegada s'esmenen les deficiències trobades, la documentació es sotmet per part de l'ajuntament al tràmit d'informació pública i informació veïnal. Passat aquest termini i rebudes les al·legacions presentades durant aquest període, en el termini màxim d'un mes, la Ponència Comarcal d'Avaluació Ambiental emet informe sobre els aspectes de la seva competència.

Expedients per annexos

Dels 667 expedients rebuts entre el 2007 i el 2010, més d'un 92% pertanyen a tipus d'activitats amb incidència ambiental moderada i, per tant, classificades dintre de l'annex II.2 del Decret 143/2003, de 10 de juny, de modificació del Decret 136/1999, de 19 de maig, pel qual s'aprova el Reglament general de desplegament de la Llei 3/1998, de 27 de febrer, de la intervenció integral de l'administració ambiental, i se n'adapten els annexos.

Un 6% són expedients amb incidència ambiental baixa, classificats dintre de l'annex III, i només un 2% van ser expedients tramesos pels ajuntaments i que pertanyien a activitats innòcues.

[Recull d'enllaços sobre les referències normatives](#)

Distribució d'expedients per annexos

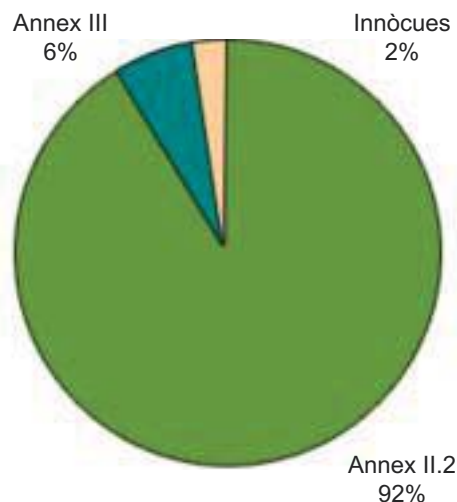

Font: Consell Comarcal del Baix Llobregat, dades pròpies del servei

Nombre d'expedients treballats per la Ponència Comarcal d'Avaluació Ambiental

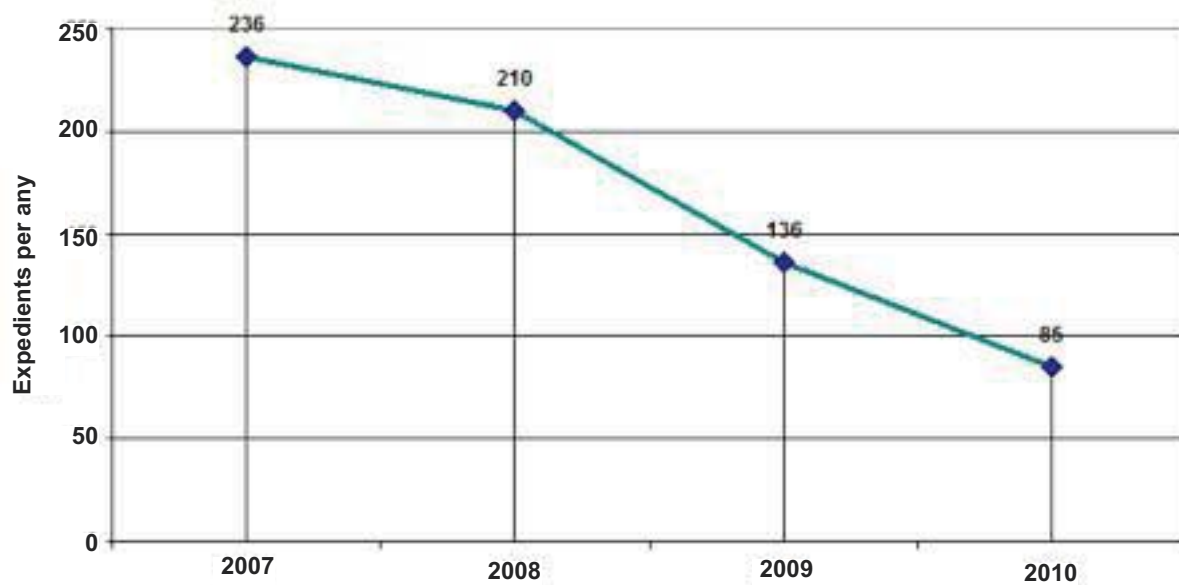

Font: Consell Comarcal del Baix Llobregat, dades pròpies del servei



Autor: Gusset - <http://www.flickr.com/photos/gusset/> / - CC BY-NC-SA 2.0

Promoció agrícola i forestal

MANTENIMENT DELS TERRENYS DE CAN COLOMER I CAN MAS (SANT CLIMENT DE LLOBREGAT)

Aquests terrenys són propietat del Consell Comarcal i constitueixen una finca de 176 Ha. de caràcter forestal amb algunes petites peces agrícoles.

En el decurs del quadrienni 2007-2011 el Consell Comarcal ha realitzat treballs de conservació dels camins que travessen la finca per tal de mantenir-los transitables i per a la prevenció d'incendis forestals. S'ha de destacar la millora i ampliació d'una bassa i dipòsit d'aigua per a la lluita contra incendis forestals situada a la carena de Can Colomer, que està adaptada per a helicòpters i vehicles terrestres, i que per la seva posició estratègica, dona servei a sis municipis.

El Consell Comarcal, com a propietari d'aquesta finca, és membre de l'Agrupació de Defensa Forestal Sant Ramón (Sant Climent de Llobregat i Viladecans).

XARXA PRODUCTES DE LA TERRA

Des del 2007, el Consell Comarcal ha participat anualment en el programa de la Diputació de Barcelona de suport al teixit empresarial de productes locals i de qualitat de la terra i el mar. Aquest programa ha permès identificar les empreses productores, i cerca promoure la divulgació dels productes entre els consumidors i generar o millorar mecanismes de presència al mercat. Aquesta activitat ha derivat en la creació de la Xarxa d'ens locals de Productes de la Terra, a través de la qual s'articula el programa anual d'actuacions

Un total de 74 empreses han estat censades com a Productes de la Terra al Baix Llobregat. S'inclouen 57 productores de productes hortícoles i de fruita dolça que estan emparades per algun o varis distintius de qualitat o sistema de producció que reforcen la seva qualitat:

- ▶ Distintiu "Producte fresc del Parc Agrari del Baix Llobregat".
- ▶ Producció ecològica.

- ▶ Producció integrada.
- ▶ Indicació Geogràfica Protegida Carxofa Prat (en tràmit).
- ▶ Integrades en una ADV.

A més, el cens inclou altres 17 empreses elaboradores artesanals de productes derivats de l'agricultura: oli, melmelades, vi, etc.

Aquestes empreses es troben al web del Parc Agrari www.elcampacasa.com. Amb la finalitat de facilitar el contacte amb els consumidors i consumidoras.

Les actuacions del Consell Comarcal s'han fet en conveni amb el Consorci del Parc Agrari, el qual ha estat el principal executor del programa, integrant les actuacions d'aquest en la seva activitat. Així s'han inclòs en el programa:

- ▶ Les jornades tècniques de suport a la producció i d'intercanvi d'experiències.
- ▶ Les campanyes de promoció de productes específics de temporada sota el distintiu "Producte fresc del Parc Agrari del Baix Llobregat"
- ▶ Les campanyes gastronòmiques Els sabors de l'horta i El pota blava a la carta.
- ▶ La presència a fires.
- ▶ El suport a la millora dels punts de venda.
- ▶ La difusió dels productes a les famílies de l'alumnat participant en el programa pedagògic l'ecosistema agrari.
- ▶ Actuacions divulgatives per a la millora de la qualitat agroecològica de les produccions.
- ▶ Anàlisi dels circuits curts de comercialització.

MUNTANYES DEL BAIX

Després de la signatura del Conveni marc per a la col·laboració en la protecció, millora i gestió integrada de les zones agrícoles i forestals de les Muntanyes del Baix, el Consell Comarcal, per delegació dels ajuntaments de Begues, Gavà, Viladecans, Sant Climent de Llobregat, Sant Boi de Llobregat, Santa Coloma de Cervelló, Sant Vicenç dels Horts, Pallejà, Cervelló, la Palma de Cervelló, Corbera de Llobregat i Olesa de Bonesvalls, va contractar la redacció del pla director de les Muntanyes del Baix.

Aquest conveni va ser una iniciativa que va sortir dels ajuntaments per tal de coordinar les seves actuacions en aquest àmbit amb els objectius de preservar i millorar les condicions del medi natural de les zones de muntanya i de dinamitzar les activitats econòmiques en el territori agroforestal com a factor imprescindible per a la gestió d'aquest.

Foto: Hernán Castellanos



En aquest sector de la comarca, hi ha 12.082 ha. de superfície no urbanitzable, de les quals 10.195 ha. corresponen a terrenys forestals, 1.391 ha. a terrenys agrícoles i 495 ha. a terrenys improductius artificials. És, doncs, un territori agroforestal amb una continuïtat geogràfica intermunicipal. Això aconsella que el tractament d'aquests espais es faci des d'una perspectiva que vagi més enllà de la de cada ajuntament.

El Consell Comarcal, per delegació dels ajuntaments, va contractar la redacció del Pla Director de les Muntanyes del Baix. Aquest és un pla estratègic que indica les línies d'actuació que s'hauran de desenvolupar posteriorment i les seves prioritats. És sobretot un pla per a la coordinació de les polítiques municipals i és d'aplicació flexible segons l'oportunitat i les possibilitats de cada proposta d'actuació. S'ha de dir que no és cap pla urbanístic, ni crea cap figura de protecció, ni modifica la catalogació dels terrenys, ni és un pla normatiu.

Les propostes d'actuacions que es recullen en el pla director per a ser impulsades des dels ajuntaments es poden agrupar sintèticament en:

- ▶ Actuacions de competència municipal: camins públics, seguretat, prevenció d'incendis, llicències, etc.
- ▶ Actuacions concertades amb administracions públiques de nivell superior amb competències: Diputació de Barcelona i Generalitat de Catalunya.
- ▶ Suport a actuacions d'agents privats o entitats que, per tenir la propietat o la competència, els correspon actuar: propietaris forestals, pagesos, societats de caçadors, i entitats diverses que ho vulguin i que així ho precisin i ho expressin.

En el decurs del 2010, els diferents Ajuntaments i el Consell Comarcal van fer l'aprovació inicial del Pla Director amb un procés d'informació pública per tal de recollir les propostes de millora del Pla per part de propietaris, empreses del territori, entitats i ciutadania en general. Una vegada analitzades les aportacions i introduïdes les aportacions acceptades, el 2011 s'ha endegat el procés d'aprovació definitiva.

En el Pla Director aprovat s'hi fa una diagnosi de la situació actual del medi natural, activitats econòmiques, serveis, infraestructures i usos del territori de muntanya dels municipis del seu àmbit. A partir d'aquesta diagnosi proposa 28 accions, entre les que es destaquen:

- ▶ Estratègia global per al foment i la conservació del mosaic agroforestal.
- ▶ Conveni de col·laboració per a l'execució d'un pla marc de millora forestal de les Muntanyes del Baix.
- ▶ Estudi de viabilitat de l'aprofitament energètic de biomassa forestal.
- ▶ Programa per a la integració de la ramaderia ex-

tensiva en la gestió de l'espai agroforestal.

- ▶ Promoure l'elaboració de plans tècnics de gestió cinegètica.
- ▶ Elaborar un pla d'ordenació de camins.
- ▶ Vetllar per la coherència dels plans, programes i projectes supramunicipals amb l'estratègia del Pla Director.
- ▶ Proposta de directrius conjuntes d'ordenació i regulació d'usos i activitats en el sòl no urbanitzable.
- ▶ Estudi sobre l'ús públic i redactar una ordenança tipus.
- ▶ Establir un model de senyalització de les Muntanyes del Baix.
- ▶ Senyalització de la xarxa de camins i elaboració d'una proposta d'itineraris per les Muntanyes del Baix.

Paral·lelament al procés d'aprovació del Pla Director, alguns ajuntaments, coordinats en el marc de la comissió tècnica de les Muntanyes del Baix, han endegat iniciatives d'aprofitament de biomassa forestal per a calderes de calefacció d'edificis públics, utilització de la pastura per al manteniment de franges de protecció d'urbanitzacions, així com la senyalització d'alguns camins intermunicipals, entre les més rellevants.

SUPORT A LA FEDERACIÓ D'ADFS DEL BAIX LLOBREGAT

Des de l'any 2009, el Consell Comarcal, la Diputació de Barcelona i la Federació d'Agrupacions de Defensa Forestal (ADFs) del Baix Llobregat signen anualment un conveni de suport a l'esmentada federació per a les tasques de coordinació de les diferents ADFs i del pla de vigilància de la Diputació durant els mesos d'estiu. La base del personal tècnic forestal de la federació és a la seu del Consell Comarcal.

Una de les tasques més destacades del tècnic forestal de la federació aquests anys ha estat impulsar i fer el seguiment dels treballs de retirada d'arbres abatuts amb motiu de la ventada del gener del 2009 i de la nevada del març del 2010 de les finques adherides al conveni amb la federació d'ADFs, Diputació, Generalitat, ajuntaments i Associació de propietaris, signat amb aquest objectiu.

TORRES DE GUAITA

El Consell Comarcal, mitjançant conveni amb el Consorci Parc de Collserola, ha proveït el personal de les torres de guaita per la vigilància d'incendis forestals situades a Sant Climent de Llobregat i Corbera de Llobregat.

Promoció Econòmica

FORMACIÓ OCUPACIONAL

Aquest servei realitza actuacions de formació ocupacional que permeten millorar la qualificació professional de les persones participants amb l'objectiu de facilitar la seva inserció laboral.

Mitjançant la realització de les diferents accions formatives es pretén adaptar les característiques i perfil professional de les persones en situació d'atur a les demandes existents dins del mercat de treball per part de les empreses de la comarca.

Les accions formatives realitzades estan emmarcades dins dels programes d'Escoles Taller, Tallers d'Ocupació i Cases d'Oficis que promou la Generalitat de Catalunya mitjançant el Servei d'Ocupació de Catalunya i que compta amb el cofinançament del Fons Social Europeu. I també dins del programa d'experiència professional per a l'ocupació juvenil (programa Suma't).

La formació que promou el Consell Comarcal, combina la part lectiva amb l'experiència professional, mitjançant la realització de pràctiques laborals que permeten desenvolupar dins d'una obra o servei, els coneixements tècnics adquirits.

Durant aquesta legislatura el Consell Comarcal del Baix Llobregat ha realitzat els següents programes de formació:

Tallers d'Ocupació comarcal per als anys 2007 - 2009

Aquest projecte constava d'unes especialitats de pintura i paleta, per una banda, i atenció geriàtrica i a les persones amb discapacitat. El taller que es va repetir gairebé de forma idèntica l'any 2009, només es va modificar alguna especialització que van passar a ser: la restauració d'edificis i les instal·lacions de lampisteria i electricitat. Durant els dos anys de tallers es van centrar en la rehabilitació de l'interior i les façanes de l'edifici històric i de l'entorn immediat situat al Parc de la Torreblanca de Sant Feliu de Llobregat i propietat del Consell Comarcal del Baix Llobregat.

Pel que fa a l'altra part dels tallers d'aquests dos anys que aquí tractem hi ha els serveis de geriatria i atenció a persones amb discapacitat que va dur a realitzar pràctiques professionals en diferents centres geriàtrics, residencials i centres de dia públics de la comarca, així com en la Fundació Caviga.

Aquest projecte, tant pel que fa a l'any 2007 com a l'any 2009, es va realitzar amb la participació de 32 persones cada any.

Els participants en aquestes tallers totes eren persones majors de 24 anys.

Taller d'Ocupació Zona Nord del Baix Llobregat – 2009

Aquest projecte es va realitzar amb la col·laboració dels ajuntaments d'Abrera, Esparreguera i Olesa de Montserrat. Les obres que es van realitzar van consistir en el manteniment i restauració de la Fundació Escola Municipal d'Arts i Oficis del municipi d'Olesa de Montserrat; treballs forestals d'arranjament i creació d'una franja de protecció selectiva per a la prevenció d'incendis als boscos municipals de Can Roca d'Esparreguera; manteniment de diferents jardins del municipi d'Esparreguera.

Respecte als serveis prestats es van realitzar en centres residencials i geriàtrics ubicats als municipis d'Esparreguera, Sant Andreu de la Barca, Olesa de Montserrat. També, es van realitzar pràctiques dins dels serveis socials dels ajuntaments d'Abrera, Esparreguera i Olesa de Montserrat.

Aquest Taller d'Ocupació es va realitzar amb la participació de 40 persones majors de 24 anys.

Casa d'Oficis Zona Nord del Baix Llobregat – 2010

Aquest projecte s'està realitzant amb la col·laboració dels ajuntaments d'Abrera, Olesa de Montserrat i Sant Just Desvern.

La Casa d'Oficis ha començat la seva activitat el passat 14 d'octubre de 2010 i té prevista la seva finalització el proper 13 d'octubre de 2011.

El projecte s'està desenvolupant en conveni amb centres geriàtrics ubicats als municipis d'Esparreguera, Olesa de Montserrat i Sant Andreu de la Barca, també es realitzaran pràctiques de jardineria i treballs forestals dins del municipi d'Olesa de Montserrat, i mitjançant un conveni amb els ajuntaments que col·laboren amb l'execució de la Casa d'Oficis les persones que participen realitzaran pràctiques vinculades amb la reparació i manteniment d'ordinadors i creació de xarxes informàtiques.

Per últim, destacar, també que es realitzarà el muntatge i manteniment d'una instal·lació solar fotovoltaica a la teulada d'un equipament públic del municipi de Sant Just Desvern.

En aquesta Casa d'Oficis estan participant un total de 50 persones entre 16 i 24 anys.



Especialitat en funció de l'any	Alumnes/ any
Paleta/ Restauració i manteniment d'espais urbans	8
Pintura/ Instal·lacions de lampisteria i electricitat	8
Atenció geriàtrica	8
Atenció a les persones amb discapacitat	8

Programa MART XXI

Projecte realitzat pel Consell Comarcal del Baix Llobregat conjuntament amb la Universitat Politècnica de Catalunya del campus de Castelldefels, i que va comptar amb el finançament del Servei d'Ocupació de Catalunya i el Fons Social Europeu.

El programa Mart XXI ha consistit en un treball conjunt entre centres formatius de la comarca (instituts) i universitat que ha pretès ressaltar el paper de la ciència i la tecnologia, i les seves potencialitats, tant de present com de futur, i mitjançant el qual, motivar als i les joves de la comarca amb bones capacitats pels estudis però amb un alt risc d'abandonament prematur, perquè continuïn els seus estudis i així evitar l'abandonament prematur que afavoreixi la seva inserció laboral o bé el retorn a la formació reglada.

Els centres educatius que han participat en aquest programa han estat, del municipi de Viladecans: IES Miramar, IES Torre Roja, IES Josep Mestres, IES de Sales, Col·legi Goar, Col·legi Sagrada Família i Col·legi Teide; i els centres educatius del municipi de Castelldefels: IES les Marines, IES Mediterrània i IES Josep Lluís Sert. Han participat un total de 82 alumnes dels instituts abans relacionats.

Programa SUMA'T

El Consell Comarcal del Baix Llobregat, al mes de desembre de 2010, ha endegat el Programa d'Experiència Professional per a l'ocupació juvenil a Catalunya (Programa Suma't). Aquest és un programa innovador impulsat pel Servei d'Ocupació de Catalunya i finançat pel Fons Social Europeu. Per a la seva realització, el Consell Comarcal, compta amb la participació dels ajuntaments de Begues, Castellví de Rosanes, Cervelló, Esparreguera, Martorell, Olesa de Montserrat, Pallegà, el Papiol, Sant Andreu de la Barca, Sant Just Desvern, Sant Vicenç dels Horts, Santa Coloma de Cervelló, Torrelles de Llobregat i Vallirana.

El programa Suma't té com a objectiu principal millorar la qualificació professional de les persones joves des-

ocupades i facilitar la seva inserció laboral a les empreses. Per tal d'assolir aquest objectiu s'han de desenvolupar tres tipologies d'actuacions ocupacionals:

- ▶ Tutorització i acompanyament a la inserció.
- ▶ Formació professionalitzadora i assoliment de competències clau i formació per a l'obtenció del títol de graduat en ESO.
- ▶ Experiència professional en empreses mitjançant la formalització d'un contracte per a la formació.

Les persones beneficiàries del projecte són 77 joves en situació de desocupació i que tenen entre 18 i 24 anys que no hagin finalitzat l'educació secundària obligatòria.

FOMENT DE L'OCUPACIÓ

El departament de Promoció Econòmica del Consell Comarcal ofereix un servei de foment de l'ocupació que consisteix en la contractació laboral de persones en situació de desocupació, per facilitar l'adquisició d'habilitats i experiència professional, que sigui d'utilitat per a la futura inserció laboral en el mercat de treball de les persones que participen. Aquestes contractacions laborals es realitzen mitjançant la participació en el programa de Plans d'Ocupació finançats pel Servei d'Ocupació de Catalunya, que subvenciona la contractació de persones en atur per a la realització de projectes d'interès general o social.

El departament de Promoció Econòmica és el responsable de detectar les necessitats que les diferents àrees, departaments i serveis del Consell Comarcal tenen quan surt la convocatòria dels Plans d'Ocupació per part del Servei d'Ocupació de Catalunya i posteriorment es l'encarregat de realitzar la seva justificació econòmica.

La gestió i execució, així com la coordinació dels diferents projectes o obres que es desenvolupen mitjançant la contractació de persones en atur és responsabilitat de cadascuna de les àrees, departaments o serveis del Consell Comarcal.

Durant aquesta darrera legislatura els projectes o obres que s'han realitzant en matèria de foment de l'ocupació són:

Diagnosi del Consell de les Dones del Baix Llobregat

El projecte s'ha centrat en la realització de la diagnosi del Consell de les Dones del Baix Llobregat per tal de detectar i conèixer els recursos i programes adreçats a dones de la comarca, oferts tant pels ajuntaments com

per entitats i associacions, i també per detectar les necessitats en els diferents àmbits de treball. El projecte va tenir una durada de sis mesos, amb la data d'inici de l'1 de juliol de 2007 i la de finalització 31 de desembre de 2007. En el projecte es van contractar a 3 persones.

Catalogació del Centre de Documentació del Consell Comarcal del Baix Llobregat 2008

El projecte s'ha centrat en la reorganització del Centre de Documentació amb la catalogació i classificació de la informació, per tal de fer accessible la distribució dels documents que es produeixen i optimitzar els recursos disponibles de manera que permetin agilitzar i millorar el procés de difusió del material a la comarca. El projecte va tenir una durada de sis mesos, amb la data d'inici del 29 de desembre de 2008 i la de finalització 28 de juny de 2009. En el projecte es va contractar a 1 persona.

Suport a la prevenció del control de mosquits

El projecte s'ha centrat en la prevenció que realitza el Servei de control de mosquits del Baix Llobregat abans de l'estiu, per tal d'incrementar l'aplicació sistemàtica de plaguicides en els embornals de la comarca, punt de cria del mosquit tigre, i d'aquesta manera, prevenir la seva propagació.

El projecte va tenir una durada de sis mesos, amb la data d'inici de 3 de juliol de 2009 i la de finalització 2 de gener de 2010. En el projecte es van contractar a 4 persones.

Creació de butlletí i dossier electrònic

El projecte s'ha centrat en la realització d'un butlletí de comunicació i un dossier de premsa electrònic, vinculat a la modernització dins de l'Àrea de Serveis Centrals i per tal d'afavorir la implementació de la administració electrònica i la comunicació amb els municipis de la comarca.

El projecte va tenir una durada de sis mesos, amb la data d'inici de l'1 de juliol de 2010 i la de finalització 31 de desembre de 2010. En el projecte es van contractar a 2 persones.

Gestió de la informació en el control de mosquits

El projecte s'ha centrat en la generació d'un cos d'informació cartogràfica dels embornals, per tal d'optimitzar els tractaments futurs, en el marc de les tasques de prevenció que realitza el Servei de control de mosquits del Baix Llobregat, així com en la realització de tractaments de plaguicides per tal d'eliminar les larves del mosquit tigre.

El projecte va tenir una durada de sis mesos, amb la data d'inici de 22 de juny i la de finalització 21 de desembre de 2010. En el projecte es van contractar a 8 persones.

Digitalització de documentació històrica de l'Arxiu Comarcal i administrativa del Consell Comarcal

El projecte ha consistit en la digitalització de documentació històrica de l'Arxiu Comarcal del Baix Llobregat i administrativa de l'Àrea de Desenvolupament Estratègic, per tal de preservar i garantir la conservació del patrimoni documental català, d'una banda, així com afavorir la digitalització de documentació a l'administració, d'altra.

El projecte va tenir una durada de sis mesos, amb la data d'inici de l'1 de juliol de 2010 i la de finalització 31 de desembre de 2010. En el projecte es van contractar a 8 persones.

Rehabilitació d'edificis i espais públics de la comarca del Baix Llobregat

El projecte s'ha centrat en la realització d'actuacions de millora de l'eficiència energètica en els edificis del Consell Comarcal situats al recinte del Parc de Torreblanca, la rehabilitació de l'entorn de la cripta de Gaudí i del Centre d'Interpretació de la Colònia Güell de Santa Coloma de Cervelló, la rehabilitació d'escoles i edificis públics del municipi de Sant Just Desvern, la rehabilitació d'edificis de titularitat pública del municipi de Castellví de Rosanes i del municipi de Torrelles de Llobregat.

El projecte va tenir una durada de sis mesos. La contractació va ser de 6 persones per a realitzar les obres de Torrelles de Llobregat, amb data d'inici 12 de juliol de 2010 fins l'11 de gener de 2011. Per a la resta de tasques, es van contractar 9 persones, amb data d'inici 13 de setembre de 2010 i de finalització 12 de març de 2011.

PACTE TERRITORIAL PER AL DESENVOLUPAMENT ECONÒMIC I L'OCCUPACIÓ DEL BAIX LLOBREGAT

El Pacte Territorial per al desenvolupament econòmic i l'ocupació del Baix Llobregat durant la present legislatura ha executat la seva tercera fase d'actuació, que es va iniciar a l'any 2007 i va finalitzar el passat mes de desembre de 2010.

El Pacte Territorial estava format pels 30 ajuntaments de la comarca, els agents socials i econòmics més representatius del territori, com són CCOO i UGT, Pimec i Cofem i entitats rellevants dins de l'àmbit de les polítiques de desenvolupament econòmic local com són la Fundació Domicilia, la Fundació Ecom, Cordibaix i Creu Roja de Castelldefels-Gavà. També en forma part el Consell Comarcal del Baix Llobregat que assumia les funcions de secretaria tècnica del Pacte Territorial que consistia en:

- ▶ Centralitzar i vehicular les demandes i sol·licituds que plantegin els integrants del Pacte Territorial per

al període 2007-2010.

- ▶ Coordinar i realitzar tota tramesa d'informació tècnica i administrativa que sigui requerida.
- ▶ Representar el Pacte Territorial en les comissions que s'organitzin per articular l'assistència tècnica i el seguiment de les accions.

El Pacte Territorial per aquesta tercera fase d'execució de les seves activitats ha tingut en compte les línies estratègiques fixades pel Consell Econòmic i Social del Baix Llobregat dins del document aprovat en el mes de febrer de 2006 "Pacte per a l'ocupació, el desenvolupament econòmic i la cohesió social de la comarca del Baix Llobregat". Aquest Pacte fixava com a principals eixos d'actuació per classificar les mesures a emprendre els següents:

- ▶ Millora d'infraestructures i de la mobilitat del territori.
- ▶ Dinamització del teixit productiu i increment de la competitivitat basat en un model de responsabilitat social de les empreses.
- ▶ Millora de l'ocupabilitat i la inserció laboral de les persones demandants de feina.
- ▶ Millora de la qualitat de l'ocupació, la no-discriminació en l'accés i permanència en el mercat de treball i la garantia de la cohesió social.

Aquestes grans línies d'actuació han servit per orientar les diferents mesures i accions desenvolupades de manera individual per cadascuna de les entitats que integren el Pacte Territorial.

Dins del marc del Pacte Territorial, i gràcies a les diferents convocatòries de subvenció del Servei d'Ocupació de Catalunya, amb el cofinançament del Fons Social Europeu, i la Diputació de Barcelona, les diferents entitats integrants del Pacte Territorial han realitzat tot un seguit d'actuacions, que segons els anys han estat un total de:

Any	Total d'actuacions
2007	173
2008	151
2009	118
2010	121
TOTAL	563

Projecte ILOQUID – Iniciatives locals d'ocupació per a la qualitat i la dinamització del sector de serveis d'atenció a les persones en el territori

El Consell Comarcal, com a entitat coordinadora del Pacte Territorial, ha desenvolupat l'eix 1 del projecte ILOQUID. Aquest projecte té la missió de fomentar la inserció laboral de persones en situació d'atur en el sector de

serveis a les persones, a través del treball en xarxa, la cooperació local i la concertació territorial.

Els objectius generals del projecte ILOQUID són:

- ▶ Impulsar la planificació dels serveis d'atenció a les persones en els territoris de la província de Barcelona i contribuir a la vertebració social i territorial.
- ▶ Millorar l'ocupabilitat de les persones beneficiàries mitjançant itineraris integrals d'inserció sociolaboral.
- ▶ Dinamitzar la xarxa de serveis d'atenció a les persones des de l'àmbit local.
- ▶ Afavorir la creació i la consolidació de l'ocupació en el sector de serveis a les persones.
- ▶ Fomentar i promocionar els serveis professionals de qualitat.

En l'eix 1 s'han realitzat les actuacions de dinamitzar i vertebrar el projecte a nivell de territori, per tal de planificar les actuacions a desenvolupar en els següents eixos o fases d'actuació. Així, les accions desenvolupades han consistit en la constitució de la taula de dinamització territorial, la confecció del mapa de serveis d'atenció a les persones del territori i en la realització del Pla operatiu de treball de la comarca.

Reestructuració del Pacte Territorial

A l'any 2009 el Pacte Territorial va començar un procés de redefinició de la seva estructura, dels seus objectius i de les actuacions a desenvolupar. Aquest procés s'emmarca dins d'un context on la crisi econòmica i financera ha provocat un necessari replantejament de les polítiques públiques a emprar per fer front als nous reptes que aquest canvi d'etapa suposa per a l'acció pública dins de l'àmbit del desenvolupament econòmic local.

Aquesta reestructuració del Pacte Territorial ha portat a la creació d'un nou òrgan de concertació a la comarca, l'Acord de Concertació Territorial per al desenvolupament econòmic local del Baix Llobregat.

Acord de Concertació Territorial per al desenvolupament econòmic local del Baix Llobregat

El passat 20 de desembre de 2010 es va constituir l'Acord de Concertació Territorial per al desenvolupament econòmic local del Baix Llobregat (ACT BAIX), que substitueix al Pacte Territorial com a ens de concertació territorial a la comarca per a la implementació de polítiques de desenvolupament econòmic local i polítiques actives d'ocupació.

L'ACT BAIX té els següents objectius:

- ▶ Definir les orientacions estratègiques de comarca, i delimitar les prioritats en l'acció pública, mitjançant l'establiment concertat de programes anuals d'actuació on es fixin el tipus d'acció a realitzar.
- ▶ Racionalitzar a la comarca les polítiques i mesures a realitzar, mitjançant la utilització de criteris temàtics i territorial, per tal d'aconseguir que les accions que es portin a terme siguin complementàries i subsidiàries.
- ▶ Articular les diferents polítiques a realitzar per part de les entitats que integren l'ACT Baix de forma integral i integrada, i que siguin enteses com part d'una acció de conjunt.
- ▶ Fer un seguiment i avaluació continuada de les accions posades en marxa. Conèixer l'impacte de les accions realitzades, la seva qualitat i els seus resultats. Posar en valor l'acció pública per tal de millorar la seva eficiència i eficàcia.

L'ACT BAIX s'estructura en dues esferes organitzatives diferenciades, una política i de govern, que correspon al Consell Econòmic i Social, que per a exercir aquestes funcions modificarà la seva estructura i composició donant entrada als ajuntaments de la comarca, i una segona esfera tècnica i de gestió. La primera tindrà com a missió principal definir el model territorial i les estratègies a seguir, i la segona, la definició i delimitació de les accions a desenvolupar segons el model de territori definit per la primera.

SERVEI D'ORIENTACIÓ LABORAL

El Servei d'orientació laboral del Consell Comarcal té l'objectiu de facilitar la incorporació al mercat de treball de les persones que es troben en situació d'atur o de millorar la feina d'aquelles persones que volen canviar d'ocupació. Mitjançant aquest servei es posen a l'abast de les persones interessades recursos que milloren la seva ocupabilitat.

Per desenvolupar aquest servei, el Consell Comarcal del Baix Llobregat ha realitzat durant aquesta legislatura els següents programes:

Programa d'Itineraris Personals d'Inserció- IPI

El Consell Comarcal del Baix Llobregat en col·laboració amb els ajuntaments i els agents socials i empresarials de la comarca ha gestionat i coordinat el programa d'iti-

neraris Personals d'Inserció (a partir d'ara IPI). Aquest és un programa finançat conjuntament pel Fons Social Europeu i el Servei d'Ocupació de Catalunya.

El programa IPI és un programa d'orientació professional que s'emmarca dins la "Xarxa d'orientació per a l'ocupació del Servei d'Ocupació de Catalunya". Està definit per un conjunt d'accions d'orientació laboral, que previ diagnòstic personalitzada de cada cas, estan dirigides a augmentar les possibilitats d'inserció laboral dels i les demandants d'ocupació amb majors dificultats per accedir al mercat laboral.

Per al desenvolupament del programa, i gràcies a la col·laboració dels ajuntaments i sindicats de la comarca, el Consell Comarcal té distribuïts un conjunt de punts d'actuació on es presten el servei d'orientació laboral.

A tall d'exemple, durant el mes de desembre de 2010 s'ha iniciat un nou programa IPI amb un equip format per un total de 21 tècnics/ques i 7 auxiliars administratius/ves, ubicades en 18 punts d'actuació, en els ajuntaments de: Abrera, Castelldefels, Cornellà de Llobregat, Esparreguera, Esplugues de Llobregat, Gavà, Molins de Rei, Olesa de Montserrat, Pallegà, el Prat de Llobregat, Sant Andreu de la Barca, Sant Boi de Llobregat- Coressa, Sant Feliu de Llobregat, Sant Joan Despí, Sant Vicenç dels Horts i Viladecans. I dos punts més ubicats a les instal·lacions del sindicat de CCOO als municipis de Cornellà de Llobregat i del Prat de Llobregat.

El programa IPI col·labora estretament amb les 9 oficines de treball del Servei d'Ocupació de Catalunya que donen cobertura als 30 municipis de la comarca del Baix Llobregat. Les oficines de treball s'encarreguen de realitzar tota la derivació, al programa, d'usuaris i usuàries amb



dificultats d'inserció laboral de tot el territori d'influència. A continuació es detalla les convocatòries, el total persones ateses, les hores d'atenció i el nombre d'accions en els programes finalitzats dins de la darrera legislatura:

	Inici	Finalització	Persones Ateses	Hores d'Atenció	Accions
2009	1 juliol de 2009	30 juny 2010	2.285	11.662	7.019
2008	22 desembre 2008	30 juny 2009	1.198	5.836	3.417
2007	12 desembre 2007	11 desembre 2008	1.652	8.735	5.262
2006	17 novembre 2006	16 novembre 2007	1.807	10.733	5.965

Dispositiu per a processos de tancament, reestructuració i deslocalització empresarial

Projecte innovador coordinat pel Consell Comarcal del Baix Llobregat amb la participació dels sindicats de CCOO i UGT, que va comptar amb el con finançament del Servei d'Ocupació de Catalunya i el Fons Social Europeu.

El dispositiu es va posar en marxa durant l'any 2009 i tenia com a objectiu general disposar d'un servei preventiu, que pugui anticipar-se i donar resposta a les situacions socials i econòmiques derivades de la crisi econòmica, per aquelles persones que hagin estat afectades per processos de reestructuració productiva i/o deslocalitzacions empresarials.

Els objectius específics del projecte eren:

- ▶ Dotar de recursos permanents i estables als processos de reconversió i deslocalitzacions.
- ▶ Oferir una resposta efectiva i ràpida a les situacions particulars.
- ▶ Oferir solucions individuals als i les treballadores durant el període de transició.
- ▶ Reduir els costos econòmics i socials (empreses, administració pública, persones i territori).
- ▶ Oferir als afectats un ventall de sortides als canvis produïts.
- ▶ Aconseguir la recol·locació dels i les treballadores aturades, en la mesura del possible al territori.
- ▶ Facilitar l'adaptació dels treballadors als canvis i al mercat laboral flexible.
- ▶ Millora de les habilitats tècniques.
- ▶ Millorar les capacitats i competències de les persones afectades mitjançant accions formatives adequades a les diferents situacions individuals.
- ▶ Minimitzar l'impacte al territori.
- ▶ Oferir eines i assessorament necessaris per tal d'assolir la reinserció laboral mitjançant una recerca activa d'ocupació.

Les actuacions que s'estan desenvolupant són:

- ▶ Detecció de processos d'ERO, tancaments i/o deslocalitzacions.
- ▶ Dispositiu de suport a empreses en crisi.
- ▶ Contacte i avaluació global.
- ▶ Sessions informatives.

▶ Accions formatives.

Resultats del dispositiu

Empreses detectades	340
Sectors i activitats econòmiques afectades	51
Persones afectades i convocades a sessions	1.191
Sessions informatives realitzades	33
Accions formatives realitzades	6
Persones que han participat en sessions formatives	71
Persones derivades als diferents serveis locals d'ocupació	1.191

Projecte de Recol·locació de treballadors i treballadores acomiadats del sector de l'automoció

El Consell Comarcal del Baix Llobregat, des de finals de l'any 2010, col·labora amb un programa que gestiona el Servei d'Ocupació de Catalunya relacionat amb la recol·locació de les persones acomiadades dins del sector de l'automoció de la comarca del Baix Llobregat. Aquest projecte compta amb el finançament del Fons Europeu d'Adaptació a la Globalització (FEAG) i té com a objectiu finançar actuacions de recol·locació per a treballadors i treballadores afectats per processos d'acomiadament en sectors d'activitat que pateixen els efectes de la globalització i la transformació en les pautes mundials del comerç, així com els derivats de la crisi econòmica.

En el cas concret del projecte on participa el Consell Comarcal es tracta de recol·locar a persones acomiadades per empreses del sector de l'automoció entre el 23 de febrer i el 23 de novembre de 2009.

Per tal d'assolir aquest objectiu de recol·locació el projecte contempla un conjunt d'actuacions dins de l'àmbit de les polítiques actives d'ocupació, com són:

- ▶ Accions d'orientació laboral: entrevistes inicials, tutorització per a la recol·locació, recolzament intensiu per a la recerca de feina.
- ▶ Accions de formació: formació per a la recol·locació, formació a mida de les empreses.
- ▶ Accions de suport a l'emprenedoria: tallers d'emprenedoria, tutorització per a la creació d'empreses i accions de mentoring.
- ▶ Accions d'inserció laboral: promoció de l'ocupació mitjançant la contractació en sectors com l'atenció a les persones, la prevenció de la salut, la cura del medi ambient i la valorització de la cultura i del patrimoni cultural.

Servei Comarcal de Joventut

El Consell Comarcal del Baix Llobregat en aquesta legislatura ha transformat l'Oficina Comarcal d'Informació i Serveis a la Joventut cap al nou Servei Comarcal de Joventut, un cop aquesta havia assolit els objectius pels quals havia estat creada, com eren garantir que els municipis de la comarca disposessin d'Oficines d'Informació Juvenil per tal que tota la població jove de la comarca tingués accés als diferents recursos i serveis que des d'aquestes es presten.

El nou Servei Comarcal de Joventut té com a objectius generals:

- ▶ Potenciar eines d'anàlisi i informació sobre la realitat de la joventut a la comarca, que permeti aportar un coneixement i una diagnosi útil d'aquesta població per al disseny, execució, seguiment i avaluació de les polítiques de joventut.
- ▶ Donar suport tècnic als municipis amb menys recursos per garantir la cohesió social i territorial de la comarca en matèria de polítiques de joventut.
- ▶ Fomentar la integralitat i la transversalitat com a elements centrals en el disseny i realització de les polítiques de joventut.
- ▶ Vetllar per la realització de polítiques emancipatòries i generadores d'autonomia personal entre la població jove.
- ▶ Fomentar la formació i capacitat tècnica i professional de les persones que treballen en els Serveis d'Informació Juvenil de la comarca.
- ▶ Aprofundir en la detecció de bones pràctiques en l'àmbit de les polítiques de joventut.

Els destinataris de les activitats que desenvolupa el Servei Comarcal de Joventut són el personal tècnic i els responsables polítics dels departaments de joventut dels ajuntaments de la comarca.

El Servei Comarcal de Joventut (d'aquí en endavant SCJ) té estructurat les seves actuacions en tres eixos:

- ▶ Informació i documentació.
- ▶ Emancipació.
- ▶ Suport als municipis.

Les principals actuacions desenvolupades durant la present legislatura han estat:

Formació per a personal tècnic dels ajuntaments

Amb l'objectiu que el personal tècnic dels ajuntaments de la comarca puguin actualitzar i millorar els seus coneixements, el SCJ a realitzat els següents cursos de formació:

- ▶ Acreditació de competències.
- ▶ Curs d'introducció a la informació juvenil.
- ▶ Llei de protecció de dades.
- ▶ Gènere en clau jove.
- ▶ La difusió d'activitats i serveis per a joves.
- ▶ Joves i organització d'espectacles.

Conveni en pràctiques per a animadors socioculturals

A partir d'un conveni de col·laboració per a la realització de pràctiques amb l'IES Severo Ochoa d'Esplugues de Llobregat. Els i les alumnes del Cicle Formatiu d'Animació Sociocultural poden realitzar les seves pràctiques dins del SCJ del Baix Llobregat i de les Oficines d'Informació Juvenil municipals.

Jornada Comarcal de Joventut

El SCJ realitza anualment una jornada adreçada al personal tècnic i polític dels ajuntaments del Baix Llobregat per tal de crear un espai d'intercanvi d'experiències i d'aprenentatge conjunt.

Les jornades realitzades han estat:

Any	Municipi	Temàtica
2008	Pallejà	Projectes joves
2009	Sant Joan Despí	Joventut i interculturalitat
2010	Castelldefels	Projectes Low Cost
2011	Begues	Projectes innovadors

Baix Aventura

El SCJ col·labora amb el Consell Esportiu del Baix Llobregat en la difusió i promoció del programa anual de Baix Aventura, que consisteix en la proposta d'un conjunt d'activitats programades per a la població jove entre 15 i 35 anys.

Campanyes i guies informatives

El SCJ realitza campanyes i guies informatives que tenen la finalitat de proporcionar informació sobre temes monogràfics que volen cobrir un triple objectiu: es destinen a complementar i reforçar les actuacions que ja es realitzen a la comarca des dels diferents Serveis d'Informació Juvenil locals; cobreixen alguna mancança existent a la comarca, o s'ha considerat oportú fer-la des d'una visió comarcal per donar abast al conjunt dels 30 municipis.

2008	Educació
	Viatgeteca
	Habitatge
	Treball
2009	Educació
	Treball
	Habitatge
2010	Mobilitat internacional
	Suport al dia de la SIDA
	Habitatge
	Treball

Taula comarcal de joventut del Baix Llobregat

El 2 de desembre de 2009 es va constituir la Taula comarcal de joventut del Baix Llobregat. Aquesta Taula



està formada pel personal tècnic i polític dels 30 municipis de la comarca i del Consell Comarcal, i els seus principals objectius són introduir la concertació i la coordinació institucional a l'hora de definir les principals línies d'actuació i els projectes a desenvolupar des del SCJ, aprofundir en la detecció de necessitats dels ajuntaments del Baix Llobregat en matèria de polítiques de joventut i donar suport tècnic als municipis amb menys recursos per garantir la cohesió social i territorial.

Suport als municipis

El SCJ té orientada la seva activitat cap al suport als ajuntaments de la comarca. En aquesta línia de treball, una de les prioritats que té és facilitar que tots els municipis puguin disposar del seu propi Pla local de joventut, que els hi permeti endreçar i ordenar les diferents actuacions que en matèria de polítiques de joventut han de desenvolupar en el seu àmbit local. A més, el fet de disposar d'aquesta eina els permetrà accedir a recursos econòmics i tècnics d'altres administracions supramunicipals com poden ser la Diputació de Barcelona i la Generalitat de Catalunya.

Creació del logotip de les polítiques de joventut de la comarca del Baix Llobregat

El SCJ va organitzar un concurs per seleccionar un logotip destinat a ser la imatge de les polítiques de joventut que es realitzen a la comarca del Baix Llobregat.

Compartir habitatge

El SCJ es va adherir a la iniciativa promoguda pel Consell Comarcal del Barcelonès "Compartir habitatge". Aquest servei té com a objectiu principal el facilitar a la població jove la possibilitat d'accedir a un habitatge a través de la modalitat de compartir pis. Aquest servei és gratuït, plantejat en tres idiomes i accessible a través d'Internet (<http://compartir-habitatge.net>) que pretén ajudar a l'emancipació de joves de diferents comarques catalanes

El Servei comarcal de joventut a la xarxa

El SCJ ha fet una aposta ferma en tenir una presència destacada dins d'Internet, per tal d'aprofitar les diferents eines de comunicació digital existents. En aquest sentit el Servei Comarcal de Joventut ha creat un bloc que està disponible a l'adreça

<http://www.elbaixllobregat.net/serveicomarcaljoventut/>

El SCJ també té el seu propi perfil a la xarxa social facebook, per tal d'estar connectat amb tots els perfils dels diferents Serveis d'Informació Juvenils de la comarca.

Observatori de la joventut del Baix Llobregat

El SCJ, dins del seu objectiu de donar suport als ajuntaments en el desenvolupament de les seves polítiques de joventut, en coordinació i col·laboració amb

l'Observatori Comarcal del Baix Llobregat ha posat en marxa un àmbit temàtic d'anàlisi vinculat amb la realitat juvenil. En aquest sentit, difon entre el personal tècnic i càrrecs electes totes les publicacions i informes que realitza l'Observatori Comarcal i a més, de manera específica, dins de l'àmbit de joventut, actualitza anualment el Sistema d'Indicadors de Joventut del Baix Llobregat (SIJ-BL), que és un sistema d'informació que té la voluntat de complementar el Sistema d'Indicadors sobre la joventut de Catalunya (SIjove) de l'Observatori Català de la Joventut, amb les dades disponibles a nivell municipal i comarcal.

COMPETÈNCIES DELEGADES DE LA DIRECCIÓ GENERAL DE JOVENTUT DEL DEPARTAMENT DE BENESTAR I FAMÍLIA DE LA GENERALITAT DE CATALUNYA

Visita als casals d'estiu

El SCJ, durant els mesos d'estiu, realitza visites de seguiment de les activitats d'estiu per a infants i joves. L'objectiu d'aquesta actuació és comprovar que aquest tipus d'activitats són realitzades segons la normativa vigent.

Registre d'instal·lacions juvenils i visites periòdiques de seguiment

El Consell Comarcal té delegada la competència en matèria d'inspecció, autorització de funcionament i sanció en el camp de les instal·lacions juvenils, entenent com a instal·lacions juvenils els albergs de joventut, les cases de colònies, les aules de natura i els campaments juvenils.



Servei Comarcal de Recollida Selectiva

D'ençà l'any 1993 el Consell Comarcal del Baix Llobregat presta el servei de recollida selectiva de residus en els municipis no inclosos en l'àmbit metropolità. Els primers anys el servei es prestava mitjançant un conveni amb l'Entitat Metropolitana de Serveis Hidràulic i Tractament de Residus (EMSHTR). No obstant, a partir del mes de maig de 1999 és el Consell qui presta directament el servei mitjançant un conveni amb els municipis respectius, que durant el quadrienni 2007 – 2010 han estat: Abrera, Castellví de Rosanes, Cervelló, Collbató, Corbera de Llobregat (va assumir directament el servei l'any 2009), La Palma de Cervelló,

Olesa de Montserrat, Sant Esteve Sesrovires (va assumir directament el servei l'any 2007), Sant Climent de Llobregat i Vallirana (va assumir directament el servei l'any 2007).

El servei inclou la distribució de contenidors per a la recollida selectiva de vidre (contenidors verds), paper i cartró (contenidors blaus) i envasos lleugers (contenidors grocs) i el buidat dels contenidors i el transport dels residus fins als centres de reciclatge.

Els resultats de la recollida selectiva per fraccions han estat els següents:





RECOLLIDA SELECTIVA DE VIDRE

Quilograms de vidre recollits selectivament en els municipis de la zona Nord i Oest de la comarca del Baix Llobregat. 2007 - 2010

	2007	2008	2009	2010
Abrera	158.720	201.290	188.900	200.900
Castellví de Rosanes	43.100	33.680	47.100	44.600
Cervelló	141.400	207.200	183.200	186.300
Collbató	101.400	113.500	95.900	101.300
Corbera de Llobregat (*)Baixa del conveni a partir de 01/09/09	200.100	233.300	135.800	0
Olesa de Montserrat	305.800	309.000	294.100	278.000
Sant Climent de Llobregat	52.600	58.900	67.100	65.900
Sant Esteve de Sesrovires (**) Baixa del conveni a partir de 01/01/07	12.200	0	0	0
Vallirana (**) Baixa del conveni a partir de 01/01/07	17.200	0	0	0
TOTAL	1.032.520	1.156.870	1.012.100	877.000

Vidre recollit selectivament per municipis 2007 - 2010

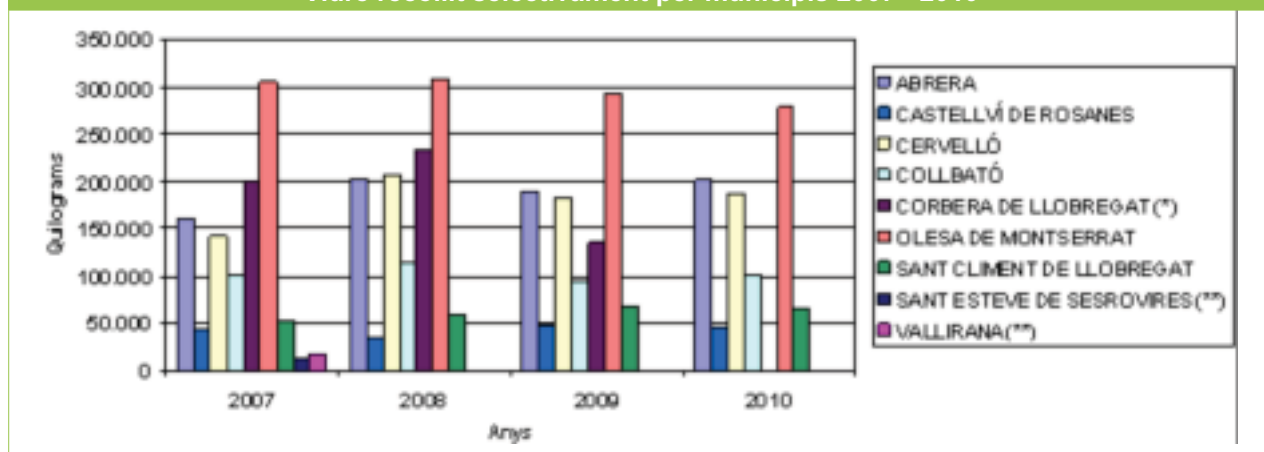

Total Nord i Oest Baix Llobregat

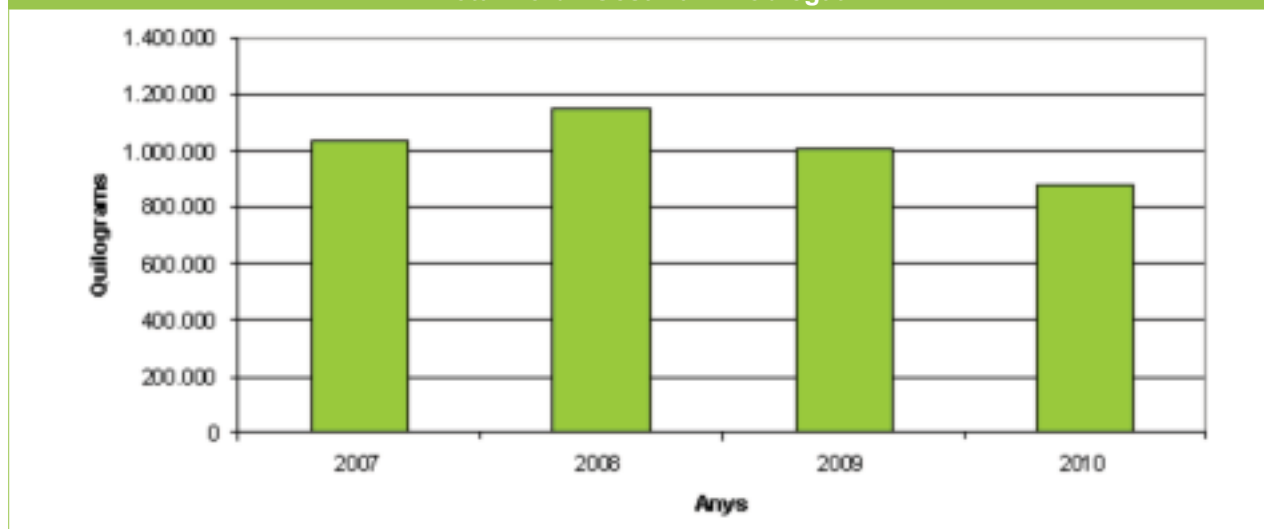



RECOLLIDA SELECTIVA DE PAPER I CARTRÓ AL BAIX LLOBREGAT

Quilograms de paper i cartró selectivament en els municipis de la zona Nord i Oest de la comarca del Baix Llobregat. 2007 - 2010

	2007	2008	2009	2010
Abrera	208.905	206.289	190.147	175.129
Castellví de Rosanes	47.034	40.911	36.647	42.123
Cervelló	249.999	253.850	205.759	250.769
Collbató	112.802	106.381	101.956	102.665
Corbera de Llobregat (*)Baixa del conveni a partir de 01/09/09	267.997	236.211	139.335	0
Olesa de Montserrat	413.057	400.426	377.151	387.809
Sant Climent de Llobregat	61.745	70.933	57.785	33.045
Sant Esteve de Sesrovires (**) Baixa del conveni a partir de 01/01/07	3.569	0	0	0
Vallirana (**) Baixa del conveni a partir de 01/01/07	10.692	0	0	0
TOTAL	1.375.800	1.315.001	1.108.780	991.540

Paper i cartró recollits selectivament per municipis 2007 - 2010

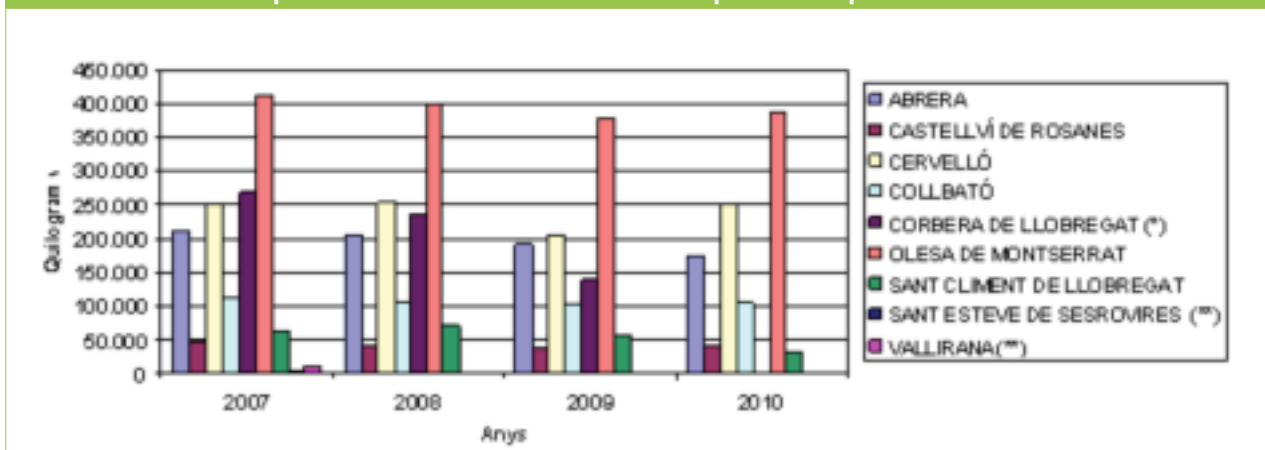

Total Nord i Oest Baix Llobregat

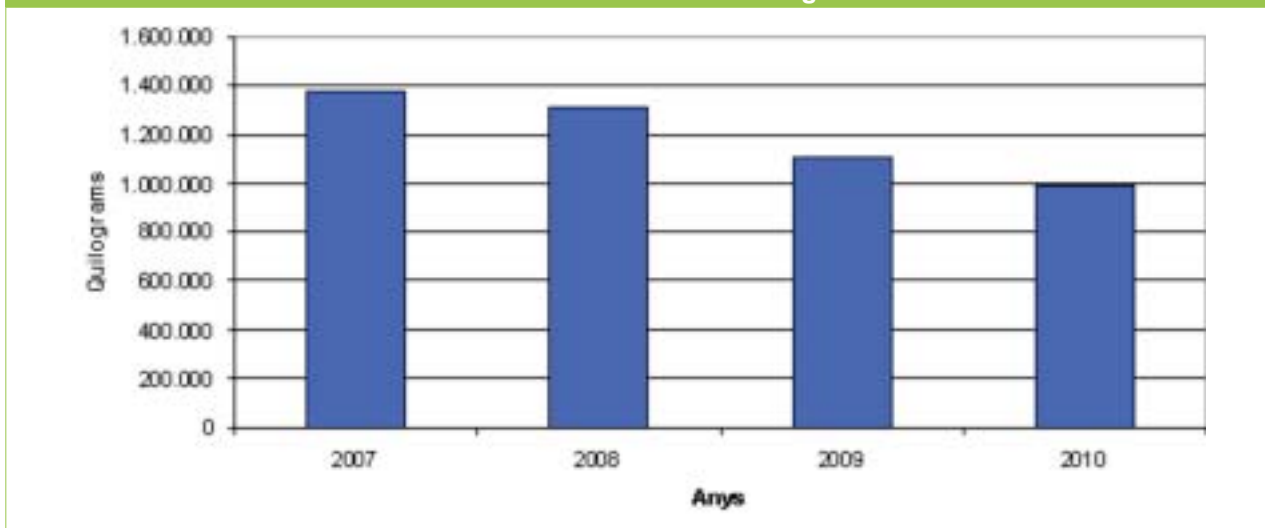



RECOLLIDA SELECTIVA D'ENVASOS AL BAIX LLOBREGAT

Quilograms d'envasos recollits selectivament en els municipis de la zona Nord i Oest de la comarca del Baix Llobregat. 2007 - 2010

	2007	2008	2009	2010
Abrera	103.904	116.890	140.868	132.688
Castellví de Rosanes	19.876	23.287	19.538	44.272
Cervelló	138.525	170.332	182.734	214.573
Collbató	43.765	55.379	40.514	73.661
Corbera de Llobregat (*) <i>Baixa del conveni a partir de 01/09/09</i>	221.514	252.913	271.040	260.220
Olesa de Montserrat	30.059	37.869	37.666	27.426
Sant Climent de Llobregat	2.172	0	0	0
Sant Esteve de Sesrovires (**) <i>Baixa del conveni a partir de 01/01/07</i>	4.245	0	0	0
Vallirana (**) <i>Baixa del conveni a partir de 01/01/07</i>	564.060	656.670	692.360	752.840
TOTAL	1.032.520	1.156.870	1.012.100	877.000

Envasos recollits selectivament per municipis 2007 - 2010

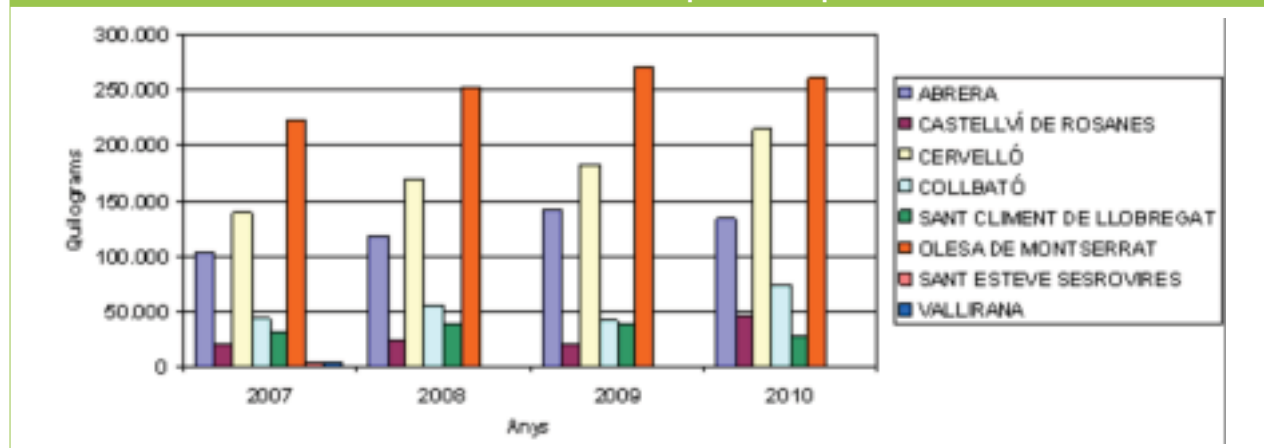

Total Nord i Oest Baix Llobregat

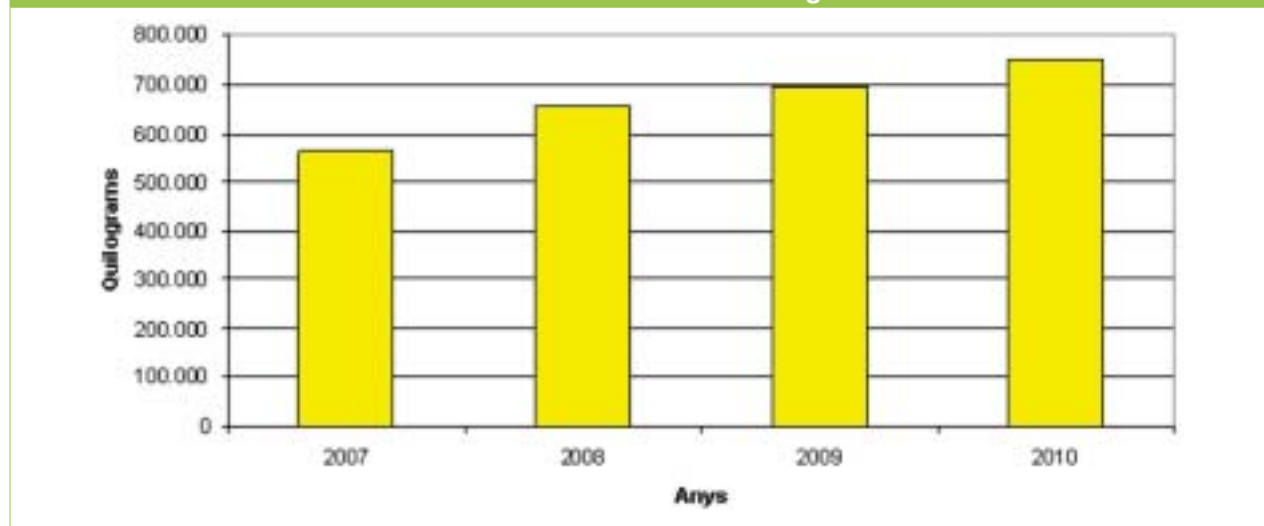

Servei de Control de Mosquits

El Servei de Control de Mosquits (SCM) és un servei propi del Consell Comarcal del Baix Llobregat que té per finalitat el control de les poblacions de culícids, els insectes habitualment anomenats com a mosquits. Actualment aquests insectes no transmeten malalties als humans a la nostra zona, i per tant la raó principal per a controlar llurs poblacions és la preservació de la qualitat de vida dels habitants, així com la de la gent que gaudeix de l'oferta turística de la comarca. Malgrat això, el SCM participa en programes de vigilància de malalties transmeses per insectes picadors, tenint com a objectiu la seva detecció precoç en casos de possible aparició.

El Servei també ofereix el control d'algunes altres plagues molt concretes, com són els coleòpters del gènere *Necrobia* als cementiris i els quironòmids o mosquits no picadors als cursos d'aigua corrent de diversos municipis del Baix.

La creació d'aquest servei es remunta al 1983 i actualment hi participen vint entitats, que són la majoria de municipis de la comarca més l'Hospitalet de Llobregat i AENA pel que fa a l'Aeroport de Barcelona. Els municipis són Begues, Castelldefels, Cornellà de Llobregat, El Papiol, El Prat de Llobregat, Esplugues de Llobregat, Gavà, Martorell, Molins de Rei, Pallejà, Sant Andreu de la Barca, Sant Boi de Llobregat, Sant Feliu de Llobregat, Sant Joan Despí, Sant Just Desvern, Santa Coloma de Cervelló, Vallirana i Viladecans.

El Servei és integral, totes les activitats necessàries s'organitzen i es duen a terme internament: les inspeccions, prospeccions, aplicacions d'insecticida en els diferents àmbits, informació al públic i recerca tècnico-científica s'executen en el si del propi organisme. Les operacions de control es realitzen segons el criteri de control integrat, és a dir, utilitzar tots els medis disponibles i buscant la màxima eficàcia però preservant al màxim el medi ambient i la salut. Pràcticament totes les aplicacions amb plaguicides utilitzen productes biològics o bioracionals antilarvaris, inofensius pel medi i les persones.

El Servei ocupa 11 persones de forma permanent, a les quals s'afegeixen els equips addicionals de peons aplicadors en l'època de més activitat a l'estiu; en aquest quadrienni han treballat entre 7 i 18 persones de forma puntual en el servei. Els cicles biològics dels mosquits s'inicien a la vora de març o abril i duren fins principis de novembre.

A partir del 2005, i davant de l'impacte que ha representat l'aparició del mosquit tigre, el Servei ha modificat internament la seva estructura per poder destinar

recursos tècnics i personal més específics sobre cada àrea, diferenciant-se més clarament una àrea de treball rural i natural, i una àrea urbana.

Es disposa de 16 vehicles adaptats a funcions específiques i tot tipus de tractaments, ja siguin larvicides o adulticides incloent-hi dos Quads equipats amb sistemes de dispersió per les zones rurals naturals. La seu del SCM se situa al Prat de Llobregat a la masia de Can Comas on es troba la direcció tècnica, oficines, garatge, magatzem, vestidor, laboratori i insectari.

Activitats de control en l'àrea rural i natural

Des de 2010, està en funcionament un nou programari de gestió de dades que substitueix a l'anterior i que permet treballar amb les dades generades pel control de mosquits.

L'activitat principal són les inspeccions continuades i setmanals sobre aigües estancades que es puguin constituir en punts de cria per mosquits i l'aplicació de larvicides biològics de forma immediata en aquells que resulten positius. Les dades d'activitat del quadrienni estan resumides a la taula següent.

Xifres bàsiques de l'activitat de camp

	2007	2008	2009	2010
Activitats totals (inspeccions més tractaments)	6.228	5.925	8.001	9.077
Tractaments realitzats	1.132	978	1.454	1.379
Insecticides aplicats (litres)	570	508	743	877
Superfícies tractades en zones humides (ha.)	56	102	106	150

El nombre de focus potencials de cria coneguts i cartografiats al sistema de mapes interns és de 1.136 al final d'aquest quadrienni. Molts d'aquests punts es troben concentrats en diversos municipis del delta. Cal recordar tanmateix que l'esforç de control no depèn només del número de focus sinó sobretot de les característiques. Els municipis costaners com ara El Prat posseeixen focus de cria ja que té en el seu territori zones naturals inundables, generalment de gran extensió i de difícil tractament. Cal dir que durant el quadrienni la importància d'aquesta zona sembla disminuir en relació a èpoques passades, segurament a causa de les profundes modificacions ambientals que han implicat les execucions de les obres del Pla Delta, que físicament han afectat molts d'aquests punts. Únicament al 2005 s'observa un repunt d'aquesta mena d'aplicacions plaguicides que de fet depenen de les pluges.



Laboratori del Servei de Control de Mosquits. Tria sota la lupa binocular de les espècies de mosquits contingudes en la mostra capturada per una trampa.

En aquest darrer quadrienni s'ha fet un esforç en l'àmbit del control físic i biològic en zones naturals on s'han recuperat basses permanents que serveixen de refugi del peix autòcton *Aphanius iberus*. Quan hi ha una inundació, els peixos surten de la bassa i depreden les larves de mosquits, en retornar les aigües al seu nivell, els peixos retornen a la bassa. En aquests anys s'han excavat basses a Cal Tet i a Can Camins al Prat de Llobregat que s'afegeixen a les basses de les Filipines a Viladecans.

Control de l'eficàcia de les actuacions

El control de qualitat en la feina realitzada sobre les larves es realitza mitjançant captures setmanals nocturnes amb trampes de CO₂ que permeten estimar les poblacions de mosquits existents en cada zona.

	Mitjana femelles per nit	Total mosquits capturats	Proporció d'espècies
2007	4,4	1.100	<i>Culex pipiens</i> 89,4%
			<i>Culiseta longiareolata</i> 5,7%
			<i>Aedes albopictus</i> 4,3%
			<i>Ochlerotatus pulcritarsis</i> 0,5%
			<i>Culex pipiens</i> 65,5%
2008	4,3	1.323	<i>Culiseta longiareolata</i> 9%
			<i>Aedes albopictus</i> 14,9%
			<i>Aedes vexans</i> 11,4%
			<i>Ochlerotatus pulcritarsis</i> 0,1%
			<i>Coquillettidia richiardii</i> 0,07%
2009	3,5	1.125	<i>Culex pipiens</i> 72%
			<i>Culiseta longiareolata</i> 7,8%
			<i>Aedes albopictus</i> 19,1%
			<i>Coquillettidia richiardii</i> 0,97%
			<i>Ochlerotatus pulcritarsis</i> 0,1%
2010	4	812	<i>Culex pipiens</i> 64,9%
			<i>Culiseta longiareolata</i> 8,4%
			<i>Aedes albopictus</i> 24,4%
			<i>Ochlerotatus caspius</i> 1,84%
			<i>Ochlerotatus pulcritarsis</i> 0,49%

La mitjana de femelles per nit és anual i resulta del mostreig d'unes entre 15 i 22 estacions de captura on es col·loquen quinzenalment trampes automàtiques entre maig i octubre i s'hi deixen una nit sencera. Es mostregen així tots els municipis inclosos a la campanya i s'arriba a un total de vora de 250 captures per cada any. Com a resultat, el nombre de mosquits capturats reflecteix l'estat del control de llurs poblacions; durant el quadrienni, això ha resultat en 4.360 femelles de mosquit. La proporció de les diferents espècies capturades varia entre anys i és notable l'augment en

proporció de captura del mosquit tigre *Aedes albopictus*, tot i que aquest mostreig no es dirigeix sobre aquesta espècie que és objecte d'un seguiment específic que n'ha permès d'identificar la presència en noves zones i avaluar la densitat de les poblacions en les àrees ja afectades.

Com en la resta de dades ja exposades, les captures d'adults confirmen la tendència continuada d'un control eficaç i sostingut al llarg del temps.

Activitats de control en l'àrea urbana

Des de l'exercici 2005 es troba present al Baix Llobregat l'espècie invasora *Aedes albopictus*, anomenada popularment "mosquit tigre". La seva penetració el 2005 era de només dos municipis però a finals del 2010 ja era present amb quasi total seguretat a tots els municipis de la Comarca.

Aquesta espècie és summament molesta perquè és agressiva i diürna, cria molt a prop de les persones perquè les seves aigües de cria són petits recipients, molt abundants als domicilis. Per tot plegat pot afectar molt la qualitat de vida de la ciutadania, no només a casa seva sinó també a instal·lacions públiques com ara els cementiris, on l'abundància de gerros de flors en sol facilitar una elevada proliferació.

Adicionalment, aquesta problemàtica s'agreuja en relació amb el control d'altres espècies donades les dificultats de la intervenció administrativa en l'àmbit privat on hi ha possibilitat d'haver-hi larves del mosquit. S'estima que al Baix Llobregat aproximadament el 70% dels punts de cria estan en l'interior de propietats, trobant-se la resta en els embornals de la via pública.

Les activitats de control inclouen aplicacions dels mateixos insecticides biològics ja esmentats, però també una forta component de treball informatiu i de sensibilització. En aquest sentit, es formen i s'assessoren agents cívics municipals, es dissenyen i editen materials informatius, s'ofereixen inspeccions tècniques gratuïtes a domicili sota petició de les persones residents, es proposen solucions preventives i es du a terme un Taller educatiu per les escoles per tal de formar i informar a les criatures. S'han realitzat gran quantitat d'intervencions als mitjans de comunicació i xerrades veïnals i municipals per difondre la informació.

Paral·lelament, els punts de cria de l'àmbit públic sí que són subjectes a actuacions correctores per part del Servei, existint un programa intensiu de tractament dels embornals de la comarca per eliminar-ne les larves de mosquit tigre. Com a eina bàsica, en el període 2009-2010 s'ha completat la georeferenciació de la seva major part, havent situat en el mapa digital un total de 49.250 embornals, que han rebut durant aquest quadrienni més de 200.000 tractaments plaguicides. Cal tenir en compte que aquestes xifres de tractaments no són comparables en concepte amb els vistos anteriorment en l'àrea rural i natural, ja que un embornal és de dimensions molt més reduïdes que els canals i les maresmes.

També es realitzen fumigacions contra els mosquits adults en casos d'emergències en àmbits públics com ara cementiris, escoles i parcs. Tanmateix, aquestes intervencions no són sostenibles i tenen més risc per la salut de les persones, de manera que s'han d'usar només com a solucions temporals.

La densitat de població del mosquit tigre s'avalua mitjançant 5 trampes de posta d'ous situades setmanalment en municipis del Baix Llobregat i en localitzacions fixes. Tot i que són dades massa febles per extreure'n conclusions estadísticament prou vàlides, se'n desprèn un manteniment de la població reproductora de mosquit tigre, amb un lleuger increment durant el quadrienni que pot no ser significatiu, però que coincideix amb l'increment de l'espècie en les captures d'adults exposades en l'apartat anterior.

	2007	2008	2009	2010
Inspeccions als ciutadans sota demanda				
	267	752	606	340
Tractaments realitzats en embornals				
	<10.000	13.112	84.160	109.584
Insecticides aplicats en embornals (Kg)				
	<35	40	255	329
Densitat de mosquits tigre (mitjana d'ous per trampa i setmana)				
	22,2	26,6	33,4	34,5

El control de les larves de mosquit tigre en els embornals assoleix en 2009 i 2010 proporcions molt importants, constituint-se en el programa públic de més volum a Europa. Paral·lelament, les queixes, denúncies i peticions d'ajuda rebudes directament de la ciutadania disminueixen progressivament, indicant que la informació circula molt millor que els primers anys, i les mesures preventives es posen més en pràctica. Juntament amb el programa dels embornals a la via pública, la situació al final del quadrienni és molt més favorable que la de la inicial pel que fa a incidència de l'espècie sobre la vida quotidiana. Malgrat això, cal mantenir i ampliar els esforços, ja que és clar que la densitat de mosquits tigre és excessiva.

Activitats científiques i innovació

L'herència del període d'activitat de la xarxa multidisciplinària EVITAR, liderada per l'Institut de Salut Carlos III i en la qual el Consell Comarcal va exercir un paper rellevant, es manté en dues àrees de treball: la recerca i caracterització d'arbovirus transmesos per mosquits i altres vectors, i l'estudi aplicat sobre el mosquit tigre. Com a resultat, el Consell forma part de les xarxes de detecció epidemiològica de malalties transmeses per mosquits, ja sigui autòctones o importades, transmeses per mosquits comuns o bé les noves amenaces que acompanyen el mosquit tigre. Un dels dos directors del Servei de Control de Mosquits va presentar amb èxit la seva Tesi doctoral el 2010 sobre aquest àmbit de coneixement.

El coneixement i l'experiència adquirides pel que fa a *Aedes albopictus* en aquests anys han convertit el Servei en centre de referència pel que fa al seu estudi i control, i com a resultat participa de totes les comissions entre Administracions al respecte. Igualment, és el referent per Espanya de la xarxa VBORNET per la detecció i seguiment de vectors importats, promoguda per ECDC.

La recerca pura no és la missió central del Servei de Control de Mosquits, però s'hi realitza recerca aplicada per iniciativa pròpia sobre mitjans de tractament, proves de nous productes i tècniques, sovint en col.laboració amb la indústria. Una altra Tesi doctoral s'hi està desenvolupant centrant-se en l'eficàcia dels tractaments adulticides. Addicionalment, el Servei té convenis i col.laboracions amb diversos projectes europeus i estatals.

La quarantena d'articles científics i publicacions signades pel Servei de Control de Mosquits des de 1983 es veurà augmentada en una mitja dotzena més entre 2012 i 2013, com a resultat d'aquestes línies de treball.

Internament, es realitzen projectes de recolzament que són imprescindibles per l'execució de les operacions de control. Es realitzen treballs annexes, com per exemple la cartografia de producció pròpia; en aquest sentit cal renovar i reeditar-la anualment donat els nombrosos i ràpids canvis que es produeixen al medi. Actualment aquesta cartografia està totalment digitalitzada integrant una aplicació GIS que també manté la base de dades d'actuacions rurals. En el medi urbà, els embornals són referenciats i gravats en programaris cartogràfics estàndards.

Altres activitats d'aquest gènere són el disseny i edició del material gràfic (tríptics, cartells, activitats escolars), l'assistència a congressos i reunions de coordinació i l'intercanvi de coneixements amb professionals d'altres indrets, i la recollida de bibliografia. Es també en moments hivernals quan s'executen les

obres de modificació del medi que ja hem descrit i que faciliten o fan més efectius els tractaments.

Activitats educatives i de relació exterior

Les activitats docents tradicionals han continuat en aquest quadrienni amb les classes al curs d'aplicació de plaguicides i el mòdul d'entomologia mèdica al curs de medicina tropical.

El paper capdavanter del Servei implica que en diverses ocasions el Consell rep sol·licituds per participar en actes formatius o informatius a personal extern, especialment sobre la problemàtica d'*Aedes albopictus* i amb especial rellevància a professionals de la salut en col·laboració amb el Departament de Salut de la Generalitat de Catalunya.

En aquest àmbit s'hi situa també l'activitat divulgadora i mediàtica que s'ha mantingut activament durant aquest quadrienni, de tal manera que es contabilitzen aproximadament un centenar d'intervencions en emissores de ràdio, més mitja dotzena d'aparicions en televisions, algunes de les quals en programes d'elevada audiència. Finalment, el Servei ha col·laborat en el reconegut documental *Invasoras*, de Luis Miguel Domínguez en coproducció amb TV3 i TVE, en el qual el mosquit tigre té una presència destacada.

Gran part de la informació disponible es fa pública a través dels dos webs del Consell sobre mosquits, que es gestionen pel Servei:

 [Servei de Control de Mosquits](#)

 <http://www.mosquitigre.org> el web específic del mosquit tigre al Baix Llobregat, el qual ha rebut 160.000 visites entre 2006 i 2010.



Aplicació d'insecticides biològics contra les larves de mosquit comú (*Culex pipiens*) des d'un vehicle en marxa, sobre un canal del Baix Llobregat.



Excavació d'una bassa de nova creació per la generació d'hàbitats adients als peixos larívors com ara el Fartet (*Aphanius iberus*) per al control biològic de les larves dels mosquits.



Preses de mostres d'un embornal per fer el control de qualitat dels tractaments larvícides realitzats. A sota: Execució d'una prova científica de sensibilitat a noves formulacions de plaguicides biològics.



Servei tècnic de seguiment d'estudis, obres i gestió del patrimoni

Aquest servei s'encarrega de vetllar pel patrimoni del que disposa i ocupa el Consell Comarcal, així com de les obres i les actuacions que dins o a l'entorn del mateix se'n deriven. Al mateix temps també és el departament responsable de la gestió i la difusió de les subvencions vinculades principalment al Pla Únic d'Obres i Serveis de Catalunya, així com de part de la gestió del Parc de Torreblanca i del Cementiri de les Roques Blanques.

PARC DE TORREBLANCA

El Parc de Torreblanca, a cavall dels municipis de Sant Joan Despí, Sant Just Desvern i Sant Feliu de Llobregat, forma part del patrimoni immobiliari del Consell. També forma part de la Xarxa de Parcs Metropolitans.

Una Comissió de seguiment de la gestió del parc, de la que formen part l'AMB, els ajuntaments dels tres municipis esmentats i el Consell comparteix decisions sobre el desenvolupament i els plantejaments de futur de dit parc.

Els àmbits en els que es defineixen actuacions són la

vigilància, el manteniment de les instal·lacions, la jardineria i els espais, el control de les concessions administratives i de les activitats que es desenvolupen al parc, els consums, altres despeses i la promoció.

Un gran nombre de persones visita el Parc de Torreblanca, així com col·legis i entitats, ja sigui per a gaudir-ne o per utilitzar-ho com espai de desenvolupament d'alguna activitat (lúdica, educativa i fins i tot escenari d'enregistrament de diverses activitats audiovisuals).

El Consell disposa de l'edifici del recinte de Torreblanca. Des de Serveis tècnics es gestiona el manteniment d'aquest conjunt d'edificis i dels respectius espais exteriors (neteja, instal·lacions, consums, mobiliari, enjardinament, etc...)



Visites al Parc de Torreblanca

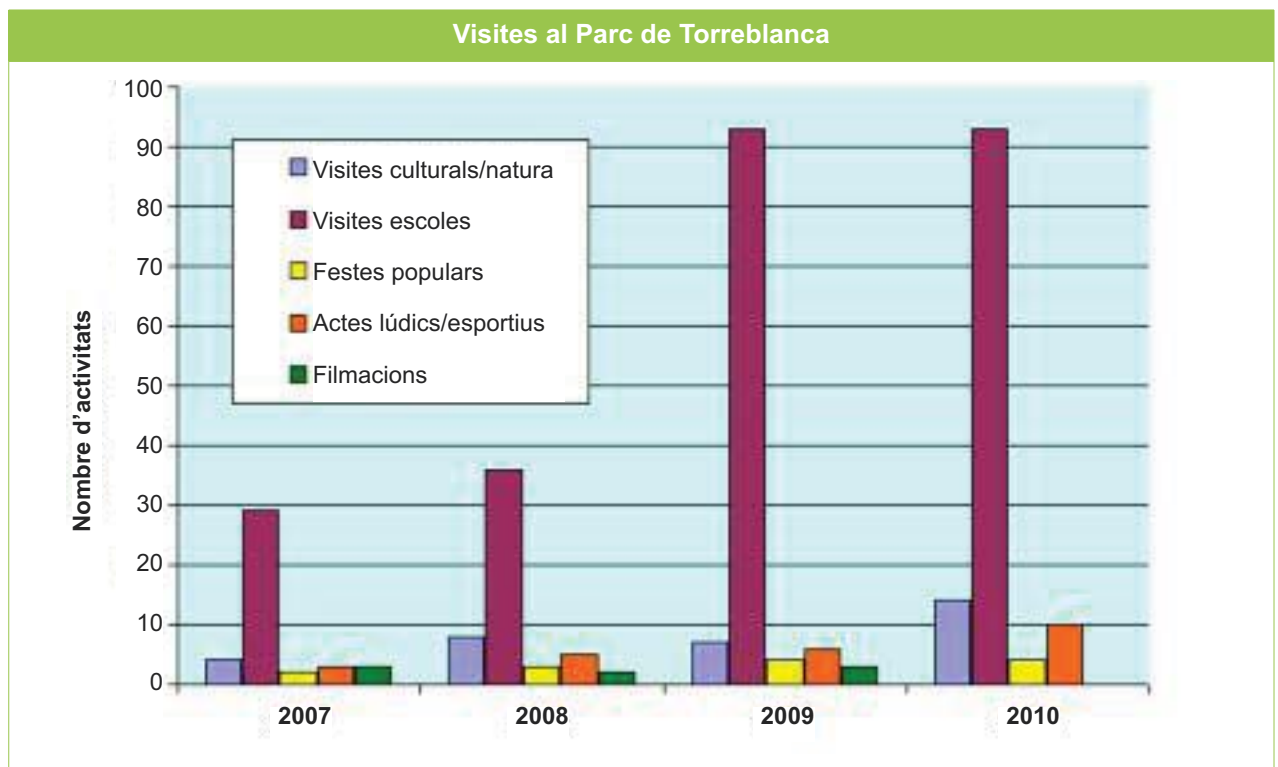

GESTIÓ DE LES SUBVENCIONS DEL PLA ÚNIC D'OBRES I SERVEIS DE CATALUNYA (PUOSC) ALS MUNICIPIS PER A OBRES I SERVEIS DE COMPETÈNCIA MUNICIPAL

El Pla Únic d'Obres i Serveis de Catalunya, establert per la Generalitat per a la realització d'obres de competència municipal, es gestiona des dels consells comarcals, fiscalitzant tècnica i econòmicament les diferents obres, i lliurant als ajuntaments proporcionalment a les quantitats certificades, les subvencions atorgades. Durant la present legislatura l'evolució de les anualitats ha estat la següent:

	Obres	Import €	Subv. €	Certific.
2007	29	64.481.892	5.827.088	267
2008	27	24.512.819	7.215.718	140
2009	23	13.126.527	3.907.456	51
2010	9	9.861.829	2.853.710	35
Total	88	111.983.069	19.803.974	493

CEMENTIRI COMARCAL DE ROQUES BLANQUES

Malgrat que els serveis del Cementiri Comarcal de Roques Blanques es presten en règim de gestió indirecta –concessió administrativa a l'empresa NOMBRE, S.A. des de Serveis Tècnics es fiscalitzen i controlen les diferents obres de construcció de noves unitats d'enterrament i d'altres serveis.

ENQUESTA D'INFRAESTRUCTURES I EQUIPAMENTS LOCALS (EIEL)

En relació amb les infraestructures i els equipaments municipals i seguint el mandat de la Generalitat de Catalunya, des del Consell s'han realitzat les actualitzacions corresponents a 2008 i a 2009.



Consell Consultiu de la Gent Gran

CONSELL CONSULTIU DE LA GENT GRAN DEL BAIX LLOBREGAT



El Consell Consultiu de la Gent Gran es va crear l'any 1995 amb l'objectiu d'articular les demandes de la gent gran de la comarca. Des de llavors fins ara ha estat un espai de delibera-

ció i de reivindicació per a la millora de la qualitat de vida de la gent gran.

A l'any 2009 s'impulsa des de la secretaria tècnica el I Pla Comarcal de la Gent Gran del Baix Llobregat 2009-2012 que s'elabora mitjançant un procés participatiu amb els ajuntaments de la comarca, representants polítics i delegades i delegats del Consell Consultiu.

Els objectius principals del I Pla Comarcal es concreten en:

- ▶ Establir sinergies amb els agents polítics i socials del territori per tal de fomentar un envelliment actiu i digne a la ciutadania del Baix Llobregat, fomentant el treball transversal.
- ▶ Fomentar un envelliment actiu, incentivant la igualtat d'oportunitats.
- ▶ Incloure la perspectiva de gènere en el disseny de polítiques públiques comarcals en relació a l'envelliment actiu.

Es defineixen tres eixos que incorporen les principals línies estratègiques i les possibles mesures i actuacions a desenvolupar. El primer eix "Per un envelliment actiu" se centra en la participació de les persones grans en els diferents àmbits, en el foment d'una cultura inclusiva, en la formació continua i en la cura i relacions intergeneracionals. En el segon eix "Per un envelliment digne" s'inclouen les línies estratègiques vinculades a l'autonomia personal, el desenvolupament qualitatiu de l'Estat del Benestar, la mobilitat, el transport, els maltractaments i la violència de gènere.

En el tercer eix "Per la plena ciutadania" es tracten aspectes com les noves jubilacions, la pobresa, l'habitatge, la feminització de l'envelliment i les tecnologies de la informació i comunicació.

 [veure document](#)

ACTUACIONS DEL CONSELL CONSULTIU DE LA GENT GRAN DEL BAIX LLOBREGAT

Des de l'any 2008 fins al 2010 s'han realitzat més de 60 sessions de treball i diferents actes plenaris sobre



Comissió de treball del Consell Consultiu Comarcal de la Gent Gran del Baix Llobregat (2008)



Portada del Pla Comarcal de la Gent Gran (2008-2012)



Portada del Butlletí electrònic de la Gent Gran del Baix Llobregat 2010.



Cartell de la XI Marxa de la Gent Gran del Baix Llobregat (2008).



Cartell de la XI Marxa de la Gent Gran del Baix Llobregat (2010).



Cartell de la XI Marxa de la Gent Gran del Baix Llobregat (2009).

temes d'interès com la Llei de la dependència, acte en el que van participar representats del PRODEP de la Generalitat de Catalunya; i la sessió sobre el bon ús dels medicaments i la recepta electrònica en la que van participar l'Agència de Protecció de la Salut.

Des del Consell Consultiu amb la finalitat de donar a conèixer l'activitat que es desenvolupa, s'han posat en marxa dues eines: el butlletí "Gent en Marxa" que inclou articles i notícies; i la pàgina web del Consell Consultiu on es pot consultar tota la informació, informes i conclusions de les comissions de treball.

 [Veure document](#)

La Marxa de la Gent Gran del Baix Llobregat és una activitat que es realitza des de l'any 1999 amb la col·laboració dels ajuntaments i entitats representatives de la comarca amb l'objectiu de celebrar el dia internacional de la gent gran. En aquests actes es llegeix el Manifest anual que es proposa des del Consell Consultiu.

Promoure la participació de la gent gran i difondre valors com la vida saludable, el reciclatge, i l'envelliment actiu són, entre d'altres, aspectes que s'han potenciat

en les "marxes" en els darrers anys.

El Consell Consultiu va participar en el 6è Congrés Nacional de la Gent Gran que va organitzar la Generalitat de Catalunya al municipi de Cornellà del Llobregat en octubre de 2010. Els delegats i delegades del Baix Llobregat van aportar un total de 60 propostes i esmenes als documents que es presentaven i que tractaven diferents àmbits. Una gran majoria de les esmenes aportades van ser acceptades pels grups de treball del Congrés.

Cal destacar que el Consell Consultiu va participar també en el 3er Congrés de les Dones del Baix Llobregat amb una comunicació sobre la igualtat d'oportunitats i els usos del temps en la que es realitzava una reflexió sobre les desigualtats que es generen.



6è Congrés Nacional de la Gent Gran (2010).



6è Congrés Nacional de la Gent Gran de Catalunya (2010).



Marxa de la Gent Gran de Martorell (2010).

Consell de les Dones del Baix Llobregat

CONSELL DE LES DONES DEL BAIX LLOBREGAT

El Consell de les Dones del Baix Llobregat es va constituir el 7 de març de l'any 2007, com a resposta a una de les demandes centrals del 2n Congrés de les Dones del Baix Llobregat que es va celebrar al maig de 2006. El Consell de les Dones, adscrit orgànicament al Consell Comarcal del Baix Llobregat, és el primer espai participatiu de dones d'àmbit comarcal de tot Catalunya.

Entre els seus principals objectius destaquen el d'impulsar les polítiques de gènere a la comarca, treballar per l'enfortiment de l'associacionisme, promoure el treball en xarxa i fomentar la participació de les dones en tots els àmbits. La seva estructura està formada per l'assemblea que és el màxim òrgan de decisió formada per delegades dels 30 ajuntaments de la comarca, així com per les persones que formen part de la Junta Permanent.

La Junta és l'òrgan de gestió del Consell i estableix de forma consensuada les principals línies estratègiques a desenvolupar; està formada pels ajuntaments de la comarca que tenen consells municipals de dones, la Federació de Dones per la Igualtat del Baix Llobregat, l'Àrea d'Igualtat i Ciutadania de la Diputació de Barcelona, l'Institut Català de les Dones i el Consell Comarcal del Baix Llobregat.

Des del 2007 fins l'any 2011 el Consell de les Dones del Baix Llobregat ha estat la plataforma participativa de les polítiques comarcals d'igualtat. En primer lloc, ha estat un espai de diàleg entre les diferents administra-



cions i organismes compromesos en l'eradicació de les desigualtats de gènere i en la promoció de la igualtat d'oportunitats; han participat institucions, entitats, organitzacions de diferents tipus, així com dones a títol individual, especialment a les comissions de treball.

En aquest període s'han realitzat 29 comissions de treball i 5 sessions plenàries (jornades, trobades) sobre temes específics que han incentivat la incorporació en l'agenda política de polítiques d'igualtat en l'àmbit laboral, econòmic,

tecnològic, cultural o polític.

Pel que fa a les comissions de treball, en aquests espais s'han treballat diferents temes relacionats amb les desigualtats de gènere com ara les desigualtats en l'accés a la vida política de les dones polítiques; les polítiques d'igualtat dins de les empreses de la comarca, la terminologia de gènere; la legislació existent per fomentar la igualtat d'oportunitats entre dones i homes; els recursos existents per promoure l'empoderament de les dones novingudes; la coeducació i l'educació entre iguals, entre d'altres.

En aquest sentit, s'ha d'assenyalar el treball que es va realitzar durant el 2008 per reflexionar sobre els con-





Presentació de la 1a campanya comarcal "El Baix Llobregat contra la violència masclista" (2009).

sells municipals de dones existents a la comarca. A partir de diverses comissions de treball i de visites a alguns consells municipals de dones es va elaborar la "Guia de Consells Municipals de Dones del Baix Llobregat", document on es descriu les característiques principals dels consells, així com les principals preocupacions i reptes de futur.

En l'àmbit de la violència masclista, s'ha de posar en relleu l'elevada participació de les comissions que s'han realitzat. En aquestes s'han treballat diferents aspectes de l'àmbit legislatiu, s'han analitzat els circuits locals d'actuació en contra de la violència masclista i s'ha realitzat el seguiment i avaluació del servei comarcal d'acolliment a dones víctimes de violència masclista.

En aquest àmbit s'ha de posar en relleu els informes de dades sobre violència contra les dones als partits judicials del Baix Llobregat. A partir de la informació proporcionada per el Observatorio contra la Violència Domèstica y de género des del 2006 fins l'actualitat, s'ha pogut aglutinar coneixement dels processos judicials sobre violència masclista oberts als partits judicials de la comarca. D'aquí els 15 informes publicats on s'analitzen dades trimestrals o anuals de denúncies i ordres de protecció realitzades als jutjats de la comarca.

I PLA TRANSVERSAL DE POLÍTQUES DE DONES DEL BAIX LLOBREGAT

 [Veure document](#)



Al 2007, el Consell de les Dones del Baix Llobregat i el Consell Comarcal del Baix Llobregat va aprovar el I Pla Transversal de Polítiques de Dones del Baix Llobregat (2008-2010). Aquest pla estratègic, que es va realitzar amb el suport de l'ICD i la Diputació de Barcelona, va recollir les principals demandes del 1r i 2n congrés de les Dones del Baix Llobregat i va establir els principals objectius a curt, mig i llarg termini de les polítiques de gènere del Baix Llobregat.

D'aquesta manera l'activitat del Consell de les Dones del Baix Llobregat es va vehicular amb els principals

eixos de treball del pla, tot establint una comissió de treball permanent per cadascun dels eixos temàtics: 1. Nous valors, nous rols; 2. Accions afirmatives per assolir la igualtat d'oportunitats i 3. Violència contra les dones.

En el marc del pla transversal s'han realitzat diferents jornades que han estat molt ben acollides per la ciutadania i els ajuntaments, ja que indicava futures línies d'actuació i incentivava el debat públic sobre la necessitat de promoure la igualtat real entre dones i homes.

Principals línies treballades en les comissions de treball (2007-2011):

- ▶ Accés de les Dones a la vida política: anàlisi dels comissis locals i de l'organització municipal. La participació de les dones: "Guia de Consells Municipals de Dones del Baix Llobregat".
- ▶ Comunicació i gènere: anàlisi de la terminologia i elaboració del document "Per una representació equilibrada de dones i homes als mitjans de comunicació. Recomanacions, eines i propostes".
- ▶ Polítiques d'igualtat dins de les empreses, les desigualtats en el mercat laboral.
- ▶ Legislació vigent en matèria d'igualtat: Llei per la igualtat efectiva entre dones i homes, llei dels drets de les dones a l'eradicació de la violència, etc.
- ▶ Altres: Coeducació, educació entre iguals, recursos per a les dones novingudes, etc.
- ▶ Anàlisi de les polítiques comarcals i locals per l'eradicació de les violències vers les dones: marc competencial, circuits locals, xarxes, servei comarcal d'urgència per a dones víctimes de violència.

La realització de la Jornada de "Plans d'Igualtat d'Oportunitats a la feina", va promoure l'anàlisi i la reflexió en l'àmbit públic sobre la necessitat d'introduir dins de les empreses mesures per promoure una igualtat d'oportunitats real entre treballadors i treballadores. És a partir d'aquest treball que es desenvolupa el projecte d'implantar un distintiu a les empreses de la comarca que realitzen actuacions en matèria d'igualtat dins de les seves organitzacions, el Segell d'Igualtat d'Oportunitats-Baix Llobregat (SIO).

PRINCIPALS PROJECTES DESENVOLUPATS DINS DEL I PLA TRANSVERSAL DE POLÍTIQUES DE DONES

Segell d'Igualtat d'Oportunitats (SIO) Baix Llobregat



El projecte SIO-Baix Llobregat es va desenvolupar durant el 2009. Va consistir en la creació d'un distintiu bianual per a empreses i ajuntaments de la comarca que estiguessin realitzant polítiques d'igualtat de gènere dins de les seves organitzacions. Aquesta idea es va iniciar en el marc del projecte DELTA EMPREÏEN i el Consell Comarcal del Baix Llobregat, amb el vist-i-plau del Consell de les Dones del Baix Llobregat, va decidir desenvolupar-la i ampliar-la a tots els municipis de la comarca. Per fer-ho va comptar amb el recolzament econòmic del Servei d'Ocupació de Catalunya, pel programa de Projectes Innovadors, i el Fons Social Europeu.

L'objectiu principal del SIO-Baix Llobregat va ser fomentar la igualtat de gènere en el si de les empreses, organitzacions i administracions públiques. Especialment es pretenia conscienciar al teixit empresarial, a la societat i a la ciutadania en general de l'eficàcia d'implementar mesures d'equitat dins de les organitzacions.

Es va obrir una convocatòria d'acord amb les bases reguladores del segell aprovades i es van concedir el SIO a les següents empreses i ajuntaments:

Empreses de 250 treballadors/es

SEAT

Corporació catalana de mitjans audiovisuals

NESTLÉ

CEE SERTEL, S.A./SERTEL S.A.

ABACUS S. COOP. C.L.

Empreses de 20 o menys treballadors/es

COL·LECTIU DE CULTURA POPULAR

EL PRAT COMUNICACIÓ, S.L.

S.P.M. VILADECANS RENOVACIÓ URBANA, S.L.

KLITEC GLOBAL NETWORK, S.A.

QUALITAT I FORMACIÓ CONSULTORIA I GESTIÓ, S.L.

TOT I TOT, S.L.

Empreses d'entre 250 i 21 treballadors/es

FUNDACIÓ MARIANAO

DELTA COL·LECTIU DE PROFESSIONALS PER AL DESENVOLUPAMENT INFANTIL, S.C.C.L.

BAUGAR GESTORA DE SERVICIOS, S.L.

Ajuntaments amb SIO Baix Llobregat

AJUNTAMENT DE SANT JUST DESVERN

AJUNTAMENT DE CASTELLDEFELS

AJUNTAMENT DE CORBERA DE LLOBREGAT

Foment de l'estudi de carreres científico-tècniques per part de dones joves

Aquest projecte es va desenvolupar durant el 2009 amb el recolzament econòmic del Servei d'Ocupació de Catalunya, pel programa de Projectes Innovadors, i el Fons Social Europeu. L'objectiu d'aquesta actuació va ser fomentar l'estudi de carreres científico-tècniques per part de dones joves i es va desenvolupar conjuntament amb la Universitat Politècnica de Catalunya (UPC), concretament amb el Campus del Baix Llobregat, format per l'Escola Politècnica Superior de Castelldefels (EPSC) i per l'Escola Superior d'Agricultura de Barcelona (ESAB).

En el marc del projecte es van realitzar 4 visites al Campus de la UPC-Baix Llobregat (amb uns tallers científics, una visita al Campus i una xerrada de sensibilització sobre les desigualtats de gènere a l'àmbit científic) i diferents xerrades a tres instituts d'educació secundària de la comarca. Per tal de garantir la perspectiva de gènere en la realització de les activitats del projecte, diferents delegades del Consell de les Dones del Baix Llobregat van participar directament i, a més a més, es va realitzar una unitat pedagògica per tal de fer difusió de la recerca portada a terme per dones i també per donar a conèixer les desigualtats de gènere en l'àmbit de la recerca científica i la necessitat d'eradicar-les.

Aquesta actuació va ser molt ben acollida i la demanda de xerrades va sobrepasar les previsions del projecte i van participar aproximadament 700 joves de 3er i 4rt d'ESO a l'any 2009.

L'actuació comarcal en contra de la violència masclista

Des del 2001 al 2010 es va posar en funcionament el Servei d'Acolliment d'Urgència per a Dones Víctimes de violència masclista i els seus infants. El Consell Comarcal del Baix Llobregat i els ajuntaments de la comarca van establir aquest servei per tal de garantir





Acte públic d'atorgament del SIO al Consell Comarcal del Baix Llobregat

una atenció especialitzada a les dones víctimes de violència de la comarca.

Des del 2007 fins al 2010 s'han registrat 1.730 estades (persona/dia) a la llar i 20 ajuntaments han fet ús del servei. Aquest servei finalitza a finals de l'any 2010 coincidint amb la posada en funcionament d'un servei similar per part del Departament d'Acció Social i ciutadania de la Generalitat.

Campanya comarcal "El Baix Llobregat contra la violència masclista"

En el marc del 25 de novembre, Dia Internacional en contra de la violència vers les dones, es va realitzar la primera campanya comarcal a l'any 2009 sota el lema "El Baix Llobregat contra la violència masclista", amb l'objectiu de donar una imatge homogènia i contundent en contra de la violència masclista.

D'aquesta manera es va consensuar una imatge comuna que tots els ajuntaments de la comarca van fer servir en els actes de sensibilització del 25-N. Aquesta campanya es va realitzar amb el suport econòmic de la Diputació de Barcelona- Area d'Igualtat. A l'any 2010 es va donar continuïtat a la campanya, tot centralitzant una agenda comarcal de les activitats que els ajuntaments organitzen pel 25-N.

Foment de l'associacionisme i recolzament als projectes comarcals

Des del 2007 fins l'actualitat s'han subscrit diversos convenis de col·laboració amb la Federació de Dones per la Igualtat del Baix Llobregat per tal de fomentar l'associacionisme de les dones i consolidar el teixit associatiu de la comarca. La Federació de Dones per

la Igualtat del Baix Llobregat, durant aquest període ha realitzat diferents actuacions per ajudar a les entitats de dones en el seu dia a dia per l'eradicació de les desigualtats de gènere i per promoure l'empoderament de les dones.

D'altra banda, també el Consell Comarcal han donat suport al llarg de quatre anys al projecte realitzat per l'Associació de Dones en Xarxa amb l'objectiu de desenvolupar projectes per promoure la utilització de les tecnologies de la informació entre les dones i la creació de líders d'opinió. Des del 2007 fins al 2010 s'han realitzat diferents tallers i xerrades per tot el territori i s'han creat en Internet espais específics de les dones de la comarca.

En aquest projecte han participat 14 ajuntaments i des del 2007 fins al 2010 s'han realitzat 30 xerrades sobre la participació de les dones en les xarxes, s'han organitzat 135 tallers amb aproximadament 2.840 usuàries.

El Consell de les Dones del Baix Llobregat ha participat en l'organització de la 6a edició del Premi Delta-Narrativa per a dones. Aquest premi va estar organitzat per 11 ajuntaments de la comarca i, per aquesta edició l'Ajuntament acollidor va ser Sant Joan Despí. Per la propera edició del premi, l'Ajuntament acollidor és Esplugues de Llobregat. Durant aquests anys el Consell de les Dones del Baix Llobregat ha fet difusió del premi i ha fomentat la realització de tallers literaris adreçats a done, un exemple d'això es el bloc creat per a potenciar i afavorir la seva difusió:

[Veure web](#)

[Veure resum de productes elaborats dins del marc del I Pla Transversal de Polítiques de Dones del Baix Llobregat 2007-2010.](#)



3R CONGRÉS DE LES DONES DEL BAIX LLOBREGAT. 28 I 29 DE MAIG DE 2010.

El 28 i 29 de maig de 2010 es va realitzar a Viladecans el 3r Congrés de les Dones del Baix Llobregat que va aglutinar a més de 600 persones. El moviment de dones del Baix Llobregat sempre ha estat molt actiu, prova d'això van ser el 1r congrés de les Dones del Baix Llobregat realitzat al 2002 i el 2n, organitzat a Sant Feliu de Llobregat. El 3r congrés va ser el primer on van participar homes, tot obrint-se el debat sobre la necessitat de construir plegats unes identitats més igualitàries i unes formes de relacionar-se basades en la igualtat i no en els estereotips masclistes.

La realització el 3r congrés va comptar amb la col·laboració de la Federació de les Dones per la Igualtat del Baix Llobregat. La metodologia de treball utilitzada va ser molt similar a la del 2n congrés, tot implicant a tots els agents socials, econòmics i polítics del territori i els organismes públics que es dediquen a les polítiques d'igualtat.

El congrés es va realitzar a l'Atrium de Viladecans. El primer dia del congrés la sessió plenària va ser dirigida per l'actriu Montserrat Alcoverro, membre de l'Acadèmia de las Artes y las Ciencias Cinematogràfiques de España i de l'Acadèmia del Cinema Català. Per la sessió plenària de dissabte la conductora de l'acte va ser Marta Corcoy, periodista i activista feminista, assessora del Consell de les Dones del Baix Llobregat.

En la inauguració va assistir el president de la Generalitat, Josep Montilla, la presidenta de l'Institut Català de les Dones, Marta Selva i, en representació de la Diputació de Barcelona, Anna Hernández. La ponència central la va realitzar la catedràtica Marina Subirats que va ser entrevistada pel periodista Xavier Muixí; posteriorment les diferents subseus del congrés van poder explicar les principals idees dels seus treballs precongressuals.

Durant els mesos previs a la realització del congrés es va fomentar el debat i la reflexió crítica sobre diferents aspectes de les polítiques d'igualtat. Nou municipis de la comarca van ser subseus del congrés, fet que va incentivar l'organització de jornades i trobades a partir de les quals van elaborar una comunicació que va ser presentada en el congrés.

Durant el dissabte es van realitzar les tres comissions de treball del congrés: nous valors, nous rols, igualtats i violències. En aquestes es va poder concretar les principals demandes i necessitats en el context actual; tres periodistes van ser les encarregades de recollir

totes les aportacions, les quals van ser la matèria bàsica de les "Conclusions del 3r Congrés de les Dones del Baix Llobregat".

Donat que el 28 de maig és el dia internacional de la salut de les dones, per la cloenda es va comptar amb la participació de la metgessa Carme Valls que va realitzar una conferència sobre dones i salut i sobre la necessitat d'incorporar la perspectiva de gènere en les polítiques sanitàries. A més a més, es va comptar amb la participació de la consellera de salut, Marina Geli, l'alcalde de Viladecans i la presidenta de la Federació de Dones per la Igualtat del Baix Llobregat.

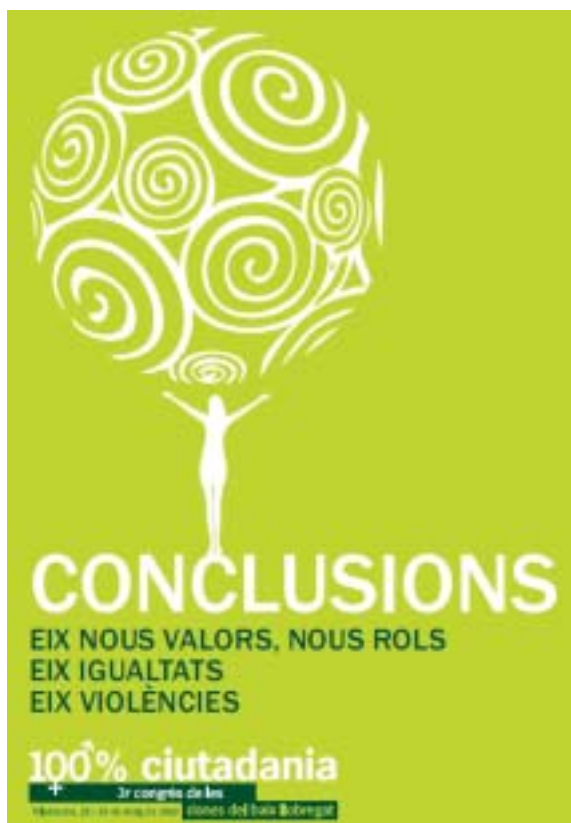

II PLA TRANSVERSAL DE POLÍTQUES DE DONES DEL BAIX LLOBREGAT (2011-2014)

A finals de l'any 2010 s'exhaureix el període de vigència del I Pla Transversal, i s'elabora el II Pla Transversal de Polítiques de Dones del Baix Llobregat, amb el suport econòmic de la Diputació de Barcelona i l'ICD. Aquest nou full de ruta de les polítiques d'igualtat a nivell comarcal es va elaborar tot tenint en compte tres

fonts fonamentalment. La primera feia referència al treball realitzat des de les comissions de treball del Consell de les Dones del Baix Llobregat des de la seva creació; la segona font es basava en tot el treball realitzat des dels municipis en el marc de realització del 3r Congrés de les Dones del Baix Llobregat; finalment, per concretar diferents aspectes del pla es van realitzar tallers participatius on les dones de diverses entitats van poder assessorar sobre les demandes principals a treballar en el pla els propers anys.

A partir del II Pla de Transversal es programaran els projectes i activitats a desenvolupar en el període 2011-2014 a la comarca, amb la finalitat de lluitar amb les discriminacions per qüestions de gènere i avançar cap a un nou model de transformació social per a la plena ciutadania.

Els eixos estratègics que es deriven són: Valors, rols i identitats, participació i lideratge i nou model productiu.

 [Veure document](#)



Consell Econòmic i Social del Baix Llobregat



El Consell Econòmic i Social (CES) del Baix Llobregat és el màxim exponent a la comarca de la concertació institucional, integrat pels sindicats més representatius del territori, CCOO i UGT, les associacions empresarials de Pimec i Cofem, i el Consell Comarcal del Baix Llobregat.

Des de la seva constitució, el CES ha estat promotor i/o ha participat en importants fites dins l'àmbit socioeconòmic de la comarca i el seu entorn metropolità, com ara el Pla de Xoc contra l'atur, l'Observatori Permanent del Mercat de Treball, el projecte de Recuperació i protecció de l'ecosistema del riu Llobregat, la xarxa de Serveis per a l'Ocupació del Baix Llobregat (SPOBL), el Pla Estratègic del Baix Llobregat, el Programa Operatiu d'Iniciatives Comunitàries, els Serveis Integrals d'Ocupació, la posada en marxa d'Escoles Taller, Tallers d'Ocupació i Cases d'Oficis d'abast supramunicipal i l'elaboració del Pacte per l'ocupació el desenvolupament econòmic i la cohesió social del Baix Llobregat a l'any 1999 i les seves posterior renovacions i actualitzacions.

En aquesta legislatura, amb l'objectiu de fusionar i donar coherència als diferents òrgans de concertació existents al territori, la comissió executiva del CES va assumir noves funcions, concretament les de desenvolupar les funcions de comissió de seguiment del Pacte Territorial per al desenvolupament econòmic i l'ocupació de la comarca del Baix Llobregat. Aquestes noves funcions van ser aprovades per acord del Ple del CES en data 17 de desembre de 2007 i ratificades en el Ple del Consell Comarcal el 21 d'abril de 2008.

Per tal de donar aquest nou impuls a la concertació territorial, el dia 21 de desembre de 2009, el CES del Baix Llobregat va aprovar la revisió i actualització del Pacte per a l'Ocupació, el Desenvolupament Econòmic i la Cohesió Social de la comarca del Baix Llobregat. La novetat més important d'aquest nou acord va ser l'acord de fixar les prioritats de les accions a desenvolupar en el marc de tres eixos bàsics:

- ▶ Mesures per al desenvolupament econòmic i social i la garantia de la cohesió social de la comarca.
- ▶ Mesures per a la millora de la capacitat, l'ocupabilitat i les condicions laborals de les persones.
- ▶ Mesures per a la dinamització del teixit empresarial i la qualitat de l'ocupació.



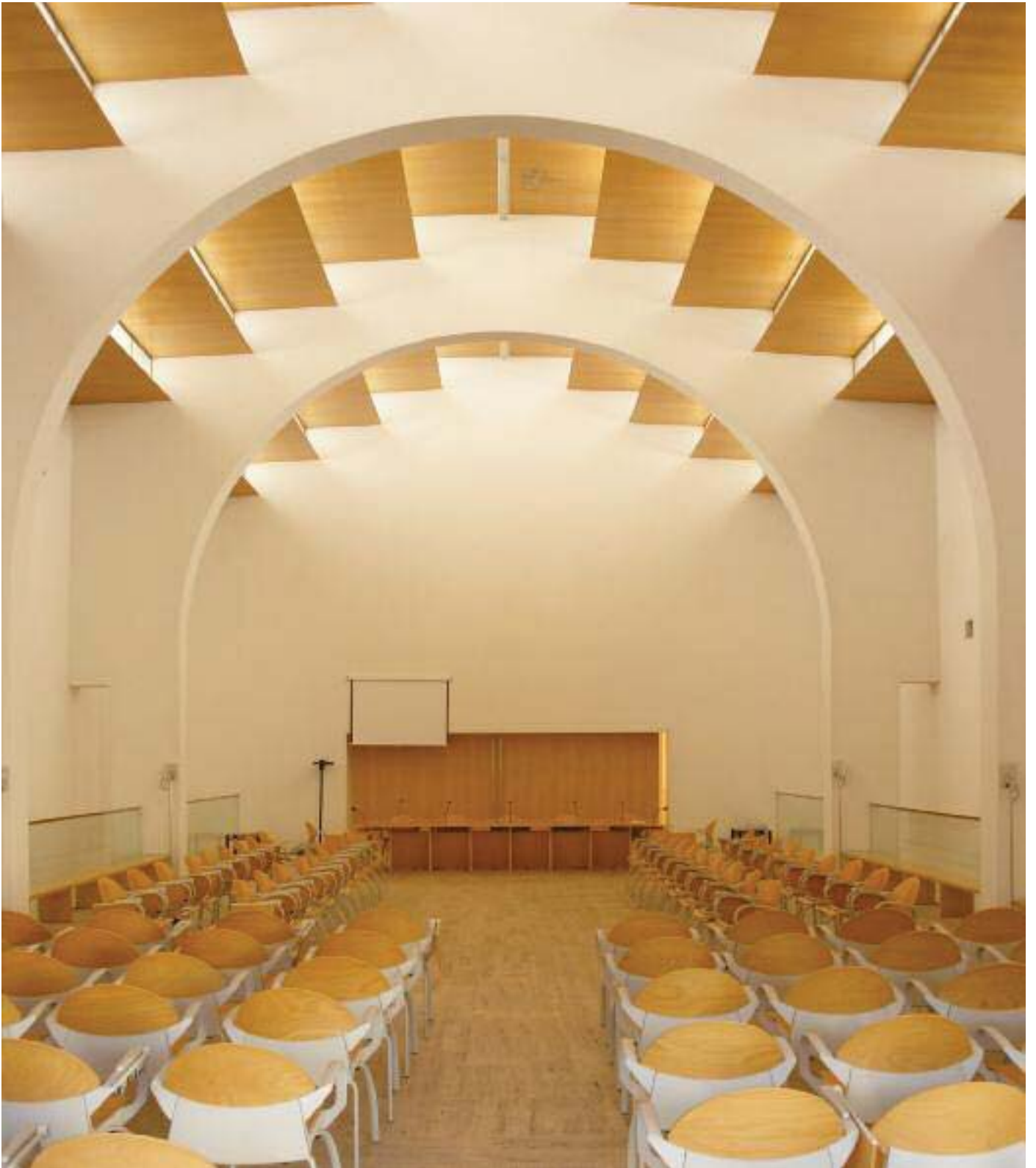

Consorci de la Colònia Güell

El Consorci de la Colònia Güell està constituït pel Consell Comarcal del Baix Llobregat, la Diputació de Barcelona, l'Institut Català del Sòl i Ajuntament de Santa Coloma de Cervelló, amb la finalitat d'administrar els terrenys que conformen la propietat proindivisa de les tres primeres entitats a la Colònia Güell.

Des de l'any 2007 la propietat administrada s'ha reduït en procedir el Consell Comarcal i la Diputació a la venda de la seva part de terrenys urbanitzables i d'equipaments a l'Incasol per tal que aquest iniciï el procés per a la seva urbanització. Així, la propietat administrada ha quedat en 3,3 Ha. Dins aquesta superfície hi ha l'església-cripta, obra d'Antoni Gaudí inclosa a la llista del patrimoni Mundial de la Unesco, i les pinedes que l'envolten.

DESENVOLUPAMENT DEL TURISME CULTURAL

En el marc de la funció del Consorci de difondre els valors patrimonials de la Colònia Güell, durant aquest quadrienni ha continuat funcionant el servei de visites a l'església-cripta i al conjunt de la Colònia. S'ha de destacar que l'oferta és del conjunt de la colònia, ja que, a més de l'església-cripta, el nucli urbà i la fàbrica tenen un valor patrimonial, arquitectònic, històric i cultural important que cal divulgar i és motiu d'interès.

Per això, el Consorci i l'Ajuntament han continuat cooperant en el marc del successius convenis de col·laboració per al desenvolupament dels recursos culturals turístics de la Colònia Güell. De fet, el desenvolupament del turisme cultural no és ni ha de ser aliè a la desenvolupament econòmic de la Colònia i del municipi de Santa

Coloma de Cervelló, sinó que ha de constituir un element dinamitzador i catalitzador de noves activitats i serveis vinculats tant al turisme com a les indústries culturals i a la creativitat.

L'any 2009 el Consorci va adjudicar el servei de visites a l'empresa Gaudium. La inauguració del nou centre d'interpretació l'octubre d'aquest any va ser una fita important en el procés de millora de l'oferta i els serveis als visitants, i de fet des d'aleshores ha anat augmentant progressivament el nombre de visitants.

Així, el 2010 es van rebre 30.614 visitants, dels quals 14.536 procedien de la província de Barcelona, 1.720 de la resta de Catalunya, 2.063 de la resta d'Espanya, i 12.295 de l'estranger. D'entre els estrangers destaquen els procedents del Japó (37%), França (13,2%) EEUU (7,7%) Holanda (6,8%) i Alemanya (6,1%) Itàlia (4,1%) i Regne Unit (3,7%).

Per modalitats de visita el 75% van fer la visita no guiada a l'església, el 18% la visita guiada a l'església i a la colònia, i el 7% la visita guiada a l'església. En totes les modalitats s'inclou la visita al centre d'interpretació. El 34% del total de visitants van arribar a la Colònia Güell en grups.

En el decurs del quadrienni s'han renovat els fulletons informatius sobre l'església i la colònia que es donen als visitants. Hi ha versions en català, castellà, anglès, japonès, francès i alemany. S'han editat també les versions japonesa i francesa del llibre Església de la Colònia Güell, que s'afegeixen a les versions catalana, castellana i anglesa. També s'ha editat un pòster de l'església.



Asfaltat del camí d'accés a la cripta de la Colònia Güell



Centre d'interpretació de la Colònia Güell

El desenvolupament dels recursos culturals turístics de la Colònia Güell no es pot desvincular d'un procés de millora de la qualitat urbana i de la dinamització de l'economia local, especialment dels serveis, de manera que les mesures de promoció a la Colònia han de respondre a un model de desenvolupament integral.

L'oferta cultural turística, per constituir un veritable producte turístic, ha d'abastar un ampli ventall d'aspectes: des de les visites a llocs d'interès, els serveis que poden utilitzar els visitants, l'accessibilitat i la qualitat dels espais públics, la qualitat paisatgística, la senyalització, etc.

Així, amb una perspectiva de futur, el Consorci de la Colònia Güell, l'Ajuntament de Santa Coloma de Cervelló i el Consorci de Turisme del Baix Llobregat van signar el 2010 el Conveni de col·laboració entre el Consorci de la colònia Güell, l'Ajuntament de Santa Coloma de Cervelló i el Consorci de Turisme del Baix Llobregat per al desenvolupament dels recursos culturals turístics i la promoció econòmica de la Colònia Güell, per tal de promoure i desenvolupar les potencialitats del turisme cultural, els serveis, l'espai públic urbà i l'economia local.

EL NOU CENTRE D'INTERPRETACIÓ

En el mes d'octubre de 2009 es va inaugurar el nou centre d'interpretació de la Colònia Güell a l'edifici de l'antiga cooperativa de consum de la Colònia, un edifici de façanes modernistes, obra dels arquitectes Francesc Berenguer i Joan Rubió. En total té 1.127 m² en dues plantes i golfes que es distribueixen en una sala de recepció i

descans, l'espai d'exposició permanent que ocupa una planta i mitja, espai per a exposicions temporals, sala d'actes de petit format, i espais de serveis.

L'exposició permanent té la funció d'introduir el visitant al conjunt de la Colònia Güell i a la seva església-cripta. Es distribueix en cinc àmbits:

- ▶ La Colònia Güell, una colònia singular
- ▶ La fàbrica
- ▶ El model social
- ▶ Audiovisual Colònia Güell 1917
- ▶ L'església

De l'exposició permanent destaquen especialment la presentació del procés productiu de les panes i velluts de la fàbrica, l'audiovisual, i la maqueta catenària del que havia de ser l'església amb el vídeo que explica la seva construcció. L'exposició permanent ha estat finançada amb recursos de la Diputació de Barcelona, la Xarxa de turisme industrial de Catalunya, la Generalitat de Catalunya, i fons propis del Consorci i de l'Ajuntament.

El centre d'interpretació és una peça clau dels serveis als visitants i és imprescindible per a disposar d'una infraestructura de suport al desenvolupament dels recursos turístics de la colònia.

L'edifici és propietat de l'Ajuntament de Santa Coloma de Cervelló, per això el Consorci i l'Ajuntament van subscriure un conveni de cessió d'ús en favor del Consorci de la Colònia Güell de l'edifici del centre d'interpretació de la Colònia Güell i part dels antics cellers.

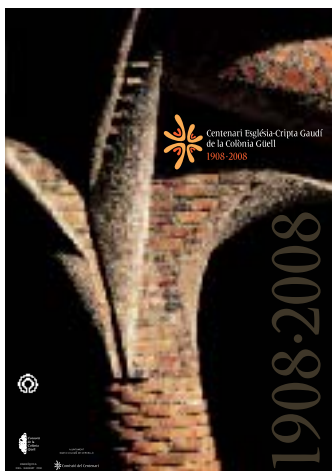

CENTENARI DE L'ESGLÉSIA-CRIPTA

El dia 4 d'octubre de 1908 es va col·locar la primera pedra de l'església de Colònia Güell. Justament el dia 4 d'octubre de 2008 es va fer l'acte inaugural del centenari amb la col·locació d'una pedra de marbre commemorativa seguida d'un concert. Els actes es van perllongar durant un any amb conferències, celebració religiosa, visites, i l'exposició

Església de la Colònia, obra universal, produïda pel Consorci. El centenari es va cloure amb la Festa del Modernisme del 2009 i la inauguració del nou centre d'interpretació.

CONSERVACIÓ DE L'ESGLÉSIA-CRIPTA

Les obres de restauració de l'església –cripta van finalitzar el mes de juliol de 2005, deixant inacabat el projecte de restauració del Ministeri de Cultura. Des d'aleshores el Consorci ha reclamat al Ministeri i al Departament de Cultura de Generalitat la solució dels problemes que té l'edifici, els quals no s'han pogut afrontar en aturar-se el procés de restauració.

El Consorci ha realitzat nombroses gestions per aconseguir la solució dels problemes concrets: filtracions d'aigua



Efectes de la ventada de gener de 2009 al voltant de la cripta de la Colònia Güell

de pluja, finestrals, il·luminació interior, reparació inacabada de danys puntuals en els murs interiors, calefacció, etc. Es considera que aquestes actuacions són necessàries per a la conservació de l'edifici i per al funcionament dels usos religiosos i culturals propis de l'edifici. La perseverança del Consorci ha portat a que la Generalitat de Catalunya hagi assumit la redacció d'un projecte executiu.

Conservació i millora de l'entorn

Independentment de la restauració del efectes de la ventada, s'han fet altres millores en les infraestructures de la propietat administrada pel Consorci, d'aquestes destaquen l'estabilització del camí de la rectoria, la pavimentació del camí del carrer Reixach a la plaça de la Creu, i les escales per a vianants del bosc Joaquim Folguera (dins la pineda).

Col·laboració amb entitats del municipi

El Consorci ha donat suport econòmic i logístic a les edicions anuals de la Festa del Modernisme de la Colònia Güell, mitjançant convenis específics. S'ha col·laborat també en el centenari del Centre d'Esports Eusebi Güell. L'interior de l'església-cripta ha estat cedit per a la celebració dels tradicionals concerts de juliol, així com per a concerts organitzats per entitats del municipi o vinculades a la Colònia.

Regeneració de la pineda després de la ventada del 2009

El 24 de gener de 2009 una forta ventada fa impactar a la Colònia Güell, com també ho va fer en altres indrets de la comarca. La propietat del Consorci va resultar també greument afectada, el vent va tombar o trencar 261 arbres, dels quals 259 eren pins, 51 centenaris. A més, es van produir danys en murets, camins, escales, tancaments, canalitzacions, espais enjardinats i a la teulada de la casa parroquial. Afortunadament l'obra de Gaudí no va resultar afectada. Els danys en infraestructures es van reparar progressivament segons la seva urgència.

El panorama de devastació que la ventada va deixar a la pineda que envolta l'església i el nucli urbà de la colònia, va fer plantejar al Consorci un nou procés de regeneració de la pineda atenent a un model d'espai d'ús públic per al lleure compatible amb un medi natural de pineda semidensa. De fet, feia només dos anys que s'havia acabat el procés de recuperació progressiva de la pineda endegat l'any 1996. El fet de disposar d'espais sense arbres va permetre establir noves densitats de plantació segons les característiques de cada indret. Així, entre els anys 2009, 2010 i 2011 s'han plantat 131 exemplars de pi pinyoner i 18 de pi blanc, d'alçades entre els 2 i els 3 metres.



ConSORCI de Turisme del Baix Llobregat

10 ANYS DE TRAJECTÒRIA TURÍSTICA

L'any 2010 es complien 10 anys des de que es va posar en marxa el Consorci de Turisme del Baix Llobregat, com a iniciativa del Consell Comarcal tot recollint, d'una banda la ferma voluntat dels ajuntaments de la comarca i de l'altra com una aposta d'algunes administracions i associacions empresarials del territori.

La creació del Consorci suposà un nou model de gestió turística amb una estructura mixta dins de la qual hi ha representat el sector públic i privat de la comarca, l'objectiu del qual és contribuir al creixement econòmic del Baix Llobregat mitjançant el desenvolupament turístic de la comarca. El Consorci ha anat evolucionant al llarg dels darrers 10 anys acompanyat d'un fort creixement del sector turístic en la comarca. Les dades són prou rellevants, l'any 2000 comptava amb 25 hotels i en l'actualitat en tenim 52 hotels.

D'acord amb aquest creixement les línies de treball i accions que s'han anat desenvolupant des del Consorci de Turisme al llarg d'aquest període han estat una peça clau en el dinamisme econòmic d'aquesta activitat. Les tasques principals desenvolupades en aquest període legislatiu, s'han centrat en els següents eixos principals:

- ▶ Suport a la competitivitat de les empreses turístiques.
- ▶ Creació de nous productes i consolidació dels actuals.
- ▶ Promoció turística de la comarca.
- ▶ Informació turística.

SUPORT A LA COMPETITIVITAT DE LES EMPRESES TURÍSTIQUES

Observatori de Turisme del Baix Llobregat: Una nova eina per al coneixement del mercat turístic

L'any 2008, el Consorci de Turisme va posar en marxa l'Observatori de Turisme del Baix Llobregat, adscrit a l'Observatori Comarcal, per tal de millorar les condicions de competitivitat del sector del turisme a la comarca cobrint la demanda d'informació de qualitat d'aquest sector.

L'objectiu principal ha estat posar en funcionament un ens que generi informació no només quantitativa, sinó també qualitativa i estratègica d'utilitat pels agents públics i privats de la comarca, que ens permeti recollir





dades sobre la dinàmica i característiques del mercat, de forma que empresaris, administracions i altres entitats que operen en el sector puguin actuar i planificar amb un millor coneixement de la realitat.

En aquests moments els serveis que s'ofereixen en aquesta primera fase de l'observatori són els següents

- ▶ Informes d'ocupació hotelera.
- ▶ Informes de conjuntura turística (oferint dades secundàries relacionades amb el sector turístic - macromagnituds econòmiques, atur registrat, contractació registrada i estructura productiva).
- ▶ Servei de consultes.

Qualitat turística

Al Baix Llobregat l'oferta turística ha estat des d'un principi lligada al concepte de qualitat. Totes les línies de treball engegades pel Consorci porten implícita la idea d'excel·lir en la qualitat del producte i del servei. És el cas de les campanyes gastronòmiques, dels Sabors de l'Horta i del Pota Blava a la carta on la qualitat no va només lligada a la producció del producte sinó a la qualitat del servei que ofereixen els nostres restauradors.

Així mateix, des de l'any 2007 també s'està implantant a la comarca el SICTED. Es tracta d'un model que pretén millorar la qualitat en els sectors que formen part de l'activitat turística, en la que intervenen empreses pròpiament turístiques (hotels, restaurants, agències de viatges, etc.), com altres empreses vinculades als turistes (comerç, transport,...). En una primera fase s'ha desenvolupat en els municipis de la Costa del Baix Llobregat, sent un total de 62 les empreses i serveis turístics que han obtingut el distintiu en aquest període.

Trobades empresarials

Les trobades empresarials són una eina de treball imprescindible per a la cohesió del sector empresarial i públic i per contribuir al creixement de l'activitat turística en la comarca. És per aquest motiu que des del Consorci de Turisme, s'han desenvolupat diverses tro-

bades empresarials amb important participació dels professionals, de gran rebuda per part dels empresaris en tant que esdevenen un espai d'intercanvi d'experiències i de treball, amb l'objectiu comú de consolidar i cohesionar l'oferta i de dissenyar les línies d'actuació futures.

Coincidint amb el període legislatiu s'han portat a terme les següents trobades empresarials:

- ▶ Impulsem el Baix.
- ▶ E-Baix 2008: La comercialització del Baix Llobregat en l'era digital.
- ▶ Baix Acciona: La Consolidació de la marca Baix Llobregat com a referent de qualitat.
- ▶ L'impacte de les xarxes socials en el sector turístic.

Suport a la Formació

El Consorci de Turisme del Baix Llobregat també treballa en altres línies de suport a l'empresari turístic com és la formació. Per aquest motiu, durant els darrers anys i amb la col·laboració de la Cambra de Comerç de Barcelona i la Diputació de Barcelona s'han organitzat els següents cursos, amb un gran nombre de participants:

- ▶ Atenció al client.
- ▶ Turisme i web 2.0.
- ▶ Normativa legal aplicada al sector turístic.
- ▶ Promoure acords.
- ▶ Posicionament de webs.
- ▶ Xarxes socials i turisme.

Butlletí Professional digital

Es tracta d'una publicació que va néixer l'any 2007 arrel de les demandes expressades per part dels professionals en la primera Trobada Empresarial. A través



d'aquest butlletí es publiquen informacions d'interès per al conjunt del sector, com ara la inauguració de nous equipaments, la situació dels grans projectes que afecten a la comarca, o d'altres continguts vinculats amb l'activitat turística.

Estudis

Al llarg d'aquests quatre anys de legislatura s'han portat a terme els següents estudis:

- ▶ Creació i posada al mercat de producte turístic.
- ▶ Projecte d'estructuració dels productes de Turisme Industrial del Baix Llobregat.
- ▶ Estudi d'impacte econòmic del turisme al Baix Llobregat.

Senyalització turística

El Consorci de Turisme intervé en altres àmbits transversals de suport a l'activitat turística com és la senyalització. D'aquesta manera i en col·laboració amb la Direcció General de Turisme de la Generalitat de Catalunya es van identificar els recursos amb més nombre de visitants de la comarca i que estiguessin aïllats dels nuclis municipals, per esser senyalitzats des de les carreteres principals, tot facilitant la forma d'arribar i l'accés als mateixos. Els recursos senyalitzats han estat la Colònia Güell, Canal Olímpic de Catalunya i els Espais Naturals del Delta de Llobregat.

CREACIÓ DE NOUS PRODUCTES TURÍSTICS I CONSOLIDACIÓ DELS EXISTENTS

Dins d'aquesta línia de treball s'ha continuat treballant en la promoció del turisme de reunions, amb una nova edició de la "Guia Professional per a Reunions", que ha comptat amb la incorporació de 20 noves empreses, tot reflectint el moment d'expansió que viu aquesta modalitat a la comarca.

Trets diferenciadors com l'oferta de qualitat, la proximitat a la ciutat de Barcelona, el contrast del paisatge, l'existència d'importantes infraestructures com l'aeroport, la bona relació qualitat preu dels nostres serveis, entre altres, ens fan ser una destinació cada vegada més competitiva en aquest mercat.

A la potenciació d'aquesta modalitat de turisme cal afegir-hi també l'edició de la "Guia del Congressista", també en format digital, una eina que ens ha permès donar a conèixer l'oferta complementària del territori, un conjunt que es considera complement perfecte del que no té Barcelona.

La gastronomia, és sens dubte una de les millors maneres de descobrir un territori. Seguint doncs amb l'objectiu de la potenciació de la gastronomia de la comarca en la seva doble vessant, la promoció dels productes autòctons i la promoció de la cuina del Baix Llobregat, el Consorci de Turisme, en estreta col·laboració amb els gremis d'hostaleria de la comarca i el Parc Agrari del Baix Llobregat, ha protagonitzat un intens període de revalorització gràcies a l'esforç de tots els sectors implicats.

Així doncs, entre les diverses actuacions que tenen com a fi difondre la qualitat culinària, destaca la continuïtat de les campanyes gastronòmiques "Els Sabors de l'Horta del Baix Llobregat", i "El Pota Blava a la Carta". Tanmateix s'ha editat una nova edició de la Guia Gastronòmica del Baix Llobregat, que recull un conjunt d'establiments on fer un àpat suposa un plaer pels paladars més exigents.

Cal destacar també com a iniciativa l'holeriturisme, el turisme de l'horta del Parc Agrari del Baix Llobregat, que vol ser una nova manera de fer turisme interessant-se pels usos i els costums dels horticultors, així com per l'espai, la gastronomia, la cultura i la salut. El visitant té l'oportunitat de conèixer les produccions, el patrimoni i la tradició, gaudint de visites al camp, tallers de productes i dels restaurants.

El modernisme és l'estil propi del Baix Llobregat amb nombrosos exemples al llarg del territori. En aquesta línia de treball s'ha continuat treballant en el producte de les nou rutes modernistes de la província de Barcelona, posat en marxa per la Diputació de Barcelona i on promocionem la ruta modernista del Baix Llobregat.

El Consorci de Turisme va prendre contacte amb l'empresa Barcelona Guide Bureau per tal d'incloure els recursos modernistes de la comarca en el seu servei de rutes. Així mateix, l'any 2010 BGB va incloure la Colònia Güell dins del seu programa de visites regulars diàries en anglès, anomenat "Barcelona Daily Sightseeing Tours", amb punt de sortida a la Plaça Catalunya de Barcelona.

El Baix Llobregat és també un territori ric en esdeveniments singulars i festes populars. Amb l'objecte de difondre aquest divers ventall d'activitats que s'escampen per la comarca, es continua treballant en la realització de l'agenda d'activitats comarcal la qual informa semestralment al públic comarcal i metropolità de totes aquelles activitats singulars, fires i festes que es poden anar a fer i/o visitar a cadascun dels trenta municipis del Baix Llobregat.

Així mateix, també s'ha fet ressò d'aquestes activitats a través d'altres canals d'entitats d'àmbit supracomarcal i en portals de promoció específics com la pàgina web: www.festacatalunya.cat.

El Consorci de Turisme va endegar l'any 2005 el projecte "Xarxa de Camins i senders del Baix Llobregat", un conjunt de 20 camins interconnectats, de gran i petit recorregut. Transcorreguts ja més de 5 anys des de la seva implementació, s'ha volgut millorar la senyalització mitjançant l'aplicació de tècniques de georeferenciació. És per aquest motiu que s'ha encarregat la realització d'un projecte d'inventari i georeferenciació de les rutes i senyals turístiques del Baix Llobregat. L'aplicació de tècniques de georeferenciació que permeten ésser emprats pels receptors GPS, han fet possible que aquestes eines hagin esdevingut cada vegada més i més populars, no només per els usuaris especialitzats sinó per l'usuari dels senders no professional. Els practicants d'activitats a l'aire lliure, han trobat en el GPS portàtils una eina que dona una nova dimensió a la pràctica de les seves activitat d'oci habituals.

En aquesta etapa també s'han engegat noves línies de treball com el turisme ornitològic, revaloritzant i aprofitant el gran potencial dels Espais Naturals del Delta de Llobregat en aquesta vessant. Es tracta d'una de les zones més assequibles per a observar una gran diversitat d'aus de zones humides de Catalunya i és una de les àrees on és possible trobar més rareses ornitològiques, especialment durant el període de migració, fet molt valorat pels amants del "birdwatching". Per donar a conèixer aquest potencial s'ha treballat en dos àmbits, per una banda s'ha organitzat un "famtrip" amb l'Agència Catalana de Turisme que ens ha permès ensenyar als tour operadors principals del mercat europeu el gran potencial d'aquest recurs, i un altre adreçat als empresaris de la comarca per tal que disposessin de la informació més completa del recurs per poder atendre qualsevol petició que tinguin sobre "birdwatching".

La creació de noves infraestructures turístiques també està ajudant a la diversificació de les activitats que podem realitzar al nostre territori com és la recent senyalització del Camí de Sant Jaume. Aquest gran itinerari cultural europeu del Camí de Sant Jaume travessa el Baix Llobregat en dos ramals tot connectant la ciutat de Barcelona amb Montserrat. Ambdós camins, permeten arribar a Montserrat a peu (per Collbató) o bé en bicicleta (per Monistrol de Montserrat).

Per últim, cal destacar una nova iniciativa de promoció del turisme familiar a la comarca, el "Tiquet descompte per a famílies", que el Consorci de Turisme ha posat en marxa amb la col·laboració de nou espais turístics—la Colònia Güell, el Canal Olímpic de Catalunya, els Espais Naturals del Delta del Llobregat, el Parc Arqueològic Mines de Gavà, les Coves del Salnitre de Collbató, Catalunya en Miniatura, els Museus d'Esplugues, les Termes Romanes de Sant Boi i el Museu Agbar de les Aigües.

PROMOCIÓ TURÍSTICA DE LA COMARCA

Un altre àmbit de treball de la comarca és la promoció turística pròpiament. Les accions s'han dissenyat en funció dels diferents productes i línies de treball engegades, tot seleccionant els mercats i canals per arribar al públic objectiu del Baix Llobregat. Les accions s'han dividit en els següents apartats:

Edició i distribució de material promocional

Les publicacions editades són el material divulgatiu del servei d'informació turística del Consorci de Turisme, que cobreix les sol·licituds de l'oficina, les de les fires a les que assisteix el Consorci, així com les d'altres oficines d'informació turística i allotjaments. En quant a la distribució de les mateixes, l'enviament per correu electrònic es determina en funció de cada publicació i tot tenint en compte el públic objectiu al que volem arribar.

Al llarg d'aquesta legislatura s'han reeditat i s'han posat en marxa noves publicacions que s'enumeren a continuació: desplegable turístic "El Baix Llobregat", calendari d'activitats, concurs fotogràfic, tiquet per a famílies del Baix Llobregat, guia professional per a reunions del Baix Llobregat, guia del congressista, campanya gastronòmica "El Pota Blava a la carta", campanya gastronòmica "Els sabors de l'horta", i la guia gastronòmica, entre altres. Així mateix també s'ha editat un vídeo promocional de l'oferta de reunions del Baix Llobregat.

Portal Web del Baix Llobregat

El Consorci ha fet el llançament del portal de turisme del Baix Llobregat: www.turismebaixllobregat.com. L'estructura de la web es divideix en els dos segments de públic objectiu, el d'oci, i el de turisme de reunions.

D'una banda, s'adreça als turisme d'oci potencial que estan interessats en saber que poden fer i trobar al territori i, per tant, posant a la seva disposició tota la informació en relació a equipaments o activitats a realitzar dins la comarca. D'altra banda, el portal també s'especialitza a les empreses i professionals interessats en tota la oferta per a reunions, així com equipaments (allotjaments, espais per a reunions, gastronomia, etc.) i serveis complementaris.

Ambdues eines de difusió i promoció serveixen per presentar d'una manera dinàmica, l'ampli ventall de possibilitats que la comarca pot oferir en tots dos àmbits.

Concurs fotogràfic del Baix Llobregat.

L'organització d'aquest concurs té com a finalitat que tant visitants com habitants coneguin el Baix Llobregat participant directament en el concurs fotogràfic o visitant l'exposició itinerant que se'n deriva de les obres presentades. De caràcter anual, té lloc durant la primavera, tot variant la temàtica en cadascuna de les seves edicions. Així al llarg d'aquest període s'han organitzat diferents convocatòries amb les següents temàtiques: "L'aigua en la primavera", "La teva postal del Baix Llobregat", "L'esport a la primavera" i "Els colors de la primavera".

Organització de "famtrips"

Els darrers anys s'han organitzat diferents "famtrips" o viatges de familiarització en tant que són una acció de màrqueting directe que permet conèixer de primera mà les potencialitats del territori vers diferents sectors o vessants.

D'aquesta manera s'han organitzat tres "famtrips" adreçats a organitzadors d'esdeveniments, agències especialitzades, organitzadors professionals de congressos,



i secretàries de direcció per donar a conèixer l'oferta de reunions.

Un altre "famtrip" anomenat Camping Tour Litoral, adreçat a presidents d'associacions caravanistes de Castella i Lleó i premsa especialitzada del sector, per donar a conèixer el territori i les instal·lacions de càmping i oferta complementaria. Coincidint amb el Workshop Buy Catalonia, es va organitzar un altre "famtrip" en col·laboració amb l'Agència Catalana de Turisme en el que es va visitar la Colònia Güell.

Per últim, es va organitzar un als Espais naturals del Delta del Llobregat amb l'objectiu que els touroperadors europeus coneguessin aquest espai i les seves potencialitats en quant a oferta de "birdwatching" (observació d'aus).

Organització de "presstrips"

Al llarg d'aquest període també s'han realitzat diferents viatges de promoció per a premsa especialitzada, en col·laboració amb l'Agència Catalana de Turisme.

Amb la fi de promocionar el recorregut del camí de Sant Jaume que travessa la comarca s'han organitzat tres viatges adreçats a periodistes procedents de mitjans especialitzats de Madrid, d'Alemanya, i dels Països Baixos.

Un altre adreçat a periodistes italians especialitzats en Cultura i Enoturisme, en el que vam poder ensenyar la Colònia Güell i l'oferta de restauració, i un especialitzat en turisme industrial i científic adreçat a periodistes del mercat francès, qui van visitar la Colònia Güell i el Parc Arqueològic Mines de Gavà.

Assistència a fires i "workshops"

Anualment es decideixen les fires i "workshops", tot prioritant el mercat potencial. D'aquesta manera el consorci assisteix a les fires locals del Baix Llobregat, a fires especialitzades del sector de turisme de reunions com l'EIBTM, Fitur Congressos, Exposecretària i Expodays, i altres com el SITC, l'Agrotur i la Fira Modernista de Terrassa.

En quant a "workshops" hem assistit a específics de gastronomia i cultura i al BUY CATALONIA, un esdeveniment únic per vendre l'oferta catalana a touroperadors estrangers.

Insercions publicitàries

Amb la finalitat d'ampliar la difusió de la nostra oferta dins del sector de turisme de reunions, es va considerar reforçar les accions mitjançant insercions publicitàries a la premsa escrita especialitzada com la revista "Hosteltur", a l'especial "Congresos, Convenciones e Incentivos", a l'especial "Catalunya EIBTM" a FarmaEventus del grup FarmEspana, i a les guies de Secretaria plus, una guia per a secretàries de direcció i la guia d'events.

Cal citar la participació en l'elaboració de notícies relacionades amb els recursos de la comarca del Baix Llobregat, de les quals el Consorci ha estat font de difusió de dades, així com per exemple l'anunci del Baix Llobregat juntament amb les comarques veïnes de l'Alt Penedès i el Garraf al "Magazine Catalonia" de l'Associació d'agents de viatge i touroperadors del Regne Unit (ABTA), amb l'objectiu de promoure Barcelona i Catalunya al mercat anglès.

Per últim, l'any 2010 es va gestionar per primera vegada una acció de promoció amb el grup d'agències de viatges AVASA. Va ser a l'especial "Escapades 2010", revista gratuïta a disposició dels clients a totes les agències repartides per Espanya, França i Andorra. Adre-



çada al públic familiar, en aquest especial es van fer una sèrie de propostes per combinar estades a hotels amb visites d'interès turístic al Baix Llobregat.

Dossier d'activitats educatives

Es tracta d'una nova eina de difusió del coneixement del territori, tant per l'educador com per els alumnes, on s'engloben un conjunt d'activitats diverses i molt atractives adreçades als diversos nivells educatius (infantil, primària, ESO, Batxillerat, Cicles Formatius), amb l'objectiu que les escoles de la nostra comarca puguin conèixer i gaudir de la riquesa i diversitat de possibilitats que ofereix el Baix Llobregat.

Butlletí mensual d'oci en format digital

Una nova eina que informa a habitants i visitants de les activitats turístiques més destacades del Baix Llobregat. És de caràcter mensual i funciona en format "newsletter". Recull esdeveniments turístics i culturals, activitats d'oci, fires, festes, descomptes i altres promocions, de recursos i restaurants, entre altres.

INFORMACIÓ TURÍSTICA

En relació al servei d'informació turística del Baix Llobregat, a través de la xarxa articulada a partir de les oficines de caràcter local que ara funcionen com a punts d'informació comarcal i sota la coordinació del Consorci, s'han desenvolupat la prestació dels serveis d'informació turística. Aquestes oficines estan destinades a donar informació turística general de la comarca amb accions que permetin consolidar els productes turístics existents.

Continuant amb les accions de promoció del territori, el Consorci en el marc de la coordinació de la xarxa d'oficines, ha instal·lat un plafó d'informació turística al nou Centre d'Interpretació i Acol·lida de visitants de la Colònia Güell, que és la seu d'un gran nombre de visitants, i esdevé un espai estratègic idoni com a nou punt d'informació comarcal. Aquest espai està destinat a donar informació turística general de la comarca, així com dels principals recursos que es poden visitar, amb l'objectiu d'incrementar l'activitat turística posant en valor els recursos i els atractius turístics del Baix Llobregat. A més dels fulletons generals disposa d'un vídeo que mostra els principals recursos turístics de la comarca.

Una altra de les tasques d'importància ha estat l'elaboració del dossier d'informació turística comarcal. Aquest manual que s'edita anualment, s'adreça al personal que fa atenció directa a punts i oficines d'informació, hotels, lloc d'interès més visitats i ajuntaments. Recull continguts d'interès turístic de tota la comarca i pretén ser una eina de treball i suport per a l'informador. Tanmateix, s'han incorporat nous apartats, tot adaptant-se a les ne-

cessitats tan dels visitants com dels informadors.

CONSORCI DE TURISME DEL BAIX LLOBREGAT

La posada en marxa de l'Observatori de Turisme del Baix Llobregat, com ja s'ha comentat anteriorment, permet disposar de dades reals de l'activitat turística de la comarca.

Les dades analitzades s'obtenen de l'enquesta d'ocupació que es recull mensualment als establiments d'allotjament de la comarca i conté dades d'ocupació, motivació, estada mitjana, preu i procedència del client.

Així si fem referència a les dades d'ocupació coincidint amb el període legislatiu de l'any 2007 al 2011, observem que l'ocupació mitja per anys ha estat de 67% l'any 2007, 53% l'any 2008, 51% l'any 2009 i 57% l'any 2010.

Si comparem les dades veiem que l'ocupació mitja dels establiments hotelers els anys 2008 i 2009 ha tingut una davallada respecte l'any 2007, situant-se al voltant del 50%. L'amplia oferta d'establiments hotelers de la comarca (52 establiments) ha estat un factor en contra en aquesta etapa econòmica, una ocupació molt baixa que ha repercutit vers a la competitivitat entre empreses, serveis i preus.

No obstant, si el 2010 ha estat un any de recessió per les diferents activitats econòmiques de la comarca, l'activitat turística s'ha mantingut i ha experimentat fins i tot signes de recuperació respecte als anys anteriors. De fet, si fem referència a les dades d'ocupació hotelera a l'any 2010 ha estat superior en gairebé tots els mesos en comparació als darrers dos anys, essent el mes de setembre el que ha presentat les xifres més elevades.

Per analitzar altres components de l'enquesta d'ocupació que es recull des de l'Observatori de Turisme, es centrarem en les dades més recents corresponents a l'any 2010. Per tant si comparem per categories hoteleres observem que els establiments de 4 i 5 estrelles són els que presenten un percentatge d'ocupació més elevat, i els de 1 i 2 estrelles els que, en la majoria dels mesos de l'any, presenten el menor percentatge d'ocupació.

En referència a la mitjana de nits d'estada de les persones allotjades als establiments hotelers del Baix Llobregat, aquesta sempre se situa en les 2 nits. Els establiments de 3 estrelles són els que presenten una mitjana de nits d'estada superior. Els establiments de categoria superior, en canvi, presenten una mitjana de nits d'estada inferior.

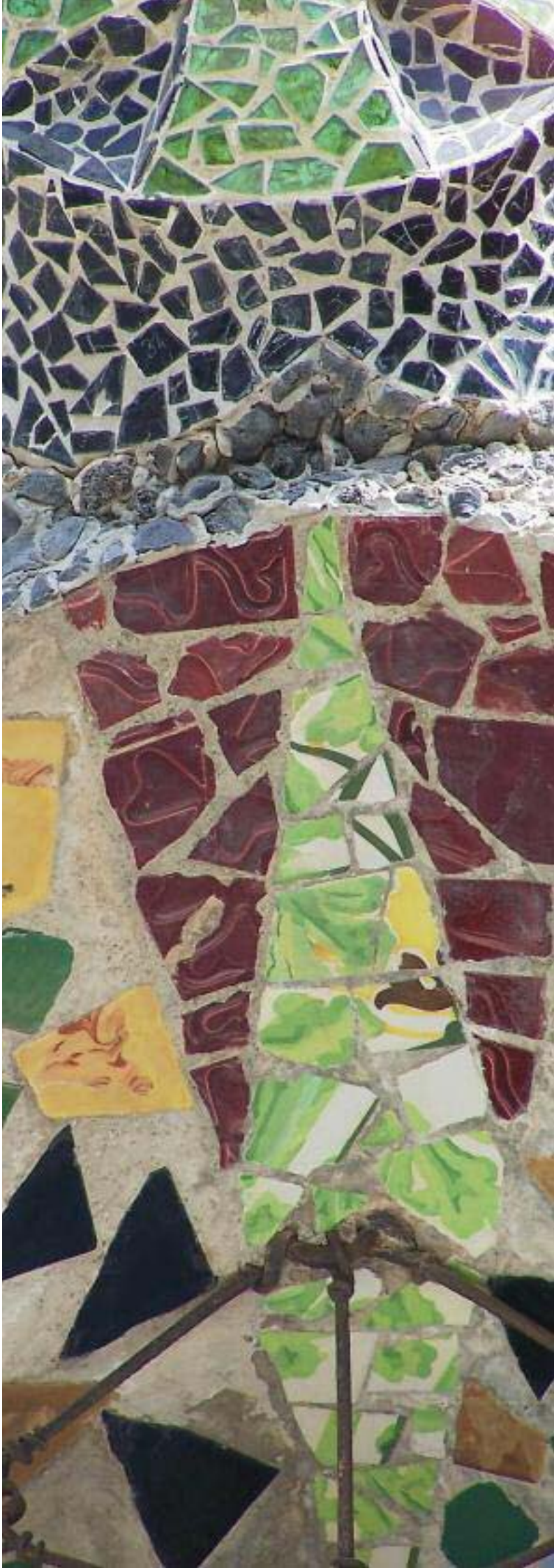

Evolució de l'ocupació hotelera

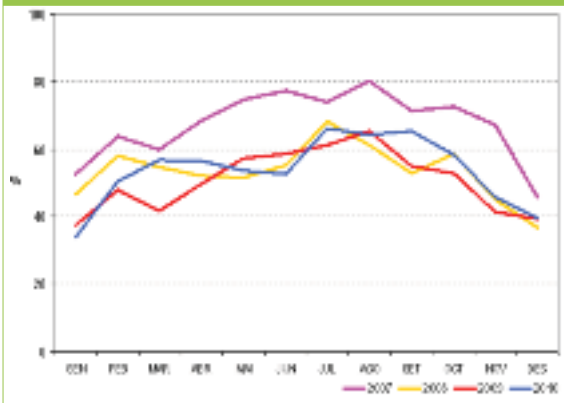

Font: Observatori de Turisme del Baix Llobregat.

Respecte al motiu d'estada dels clients, els negocis són el principal motiu de l'estada dels als establiments hotelers del Baix Llobregat. Prop del 60% del total de les estades es van produir per negocis i el 30% per vacances. Les activitats esportives (5%), esdeveniments específics (3%) i salut (2%) van ser altres dels motius principals en la pernoctació als establiments hotelers.

Evolució motiu ocupació en els hotels del Baix Llobregat. 2010



Font: Observatori de Turisme del Baix Llobregat.

Pel que fa a la procedència de la clientela, el 60% del total dels clients que pernocten al Baix Llobregat són d'Espanya. Catalunya (30%), Madrid (20%), València (10%), i País Basc (7%), són les principals procedències.

Respecte a la clientela estrangera (que representa el 40% del total de clients dels establiments hotelers del Baix Llobregat) provenen principalment de França (20%), Alemanya (15%), Regne Unit (10%), Itàlia (9%) i Països Baixos (5%).

Consorci del Parc Agrari del Baix Llobregat

El Consorci del Parc Agrari està constituït pel Consell Comarcal del Baix Llobregat, la Diputació de Barcelona, la Generalitat de Catalunya a través del Departament d'Agricultura, la Unió de Pagesos de Catalunya, i els Ajuntaments de Castelldefels, Gavà i Viladecans, El Prat de Llobregat, L'Hospitalet de Llobregat, Cornellà de Llobregat, Sant Boi de Llobregat, Sant Joan Despí, Santa Coloma de Cervelló, Sant Feliu de Llobregat, Molins de Rei, Sant Vicenç dels Horts, Palau de Gubert i El Papiol.

La seu institucional del Consorci és la del Consell Comarcal del Baix Llobregat, on hi ha els serveis de Presidència, secretaria i intervenció. El centre d'informació i gestió del Parc Agrari està situat a la masia Can Comas, a la zona agrícola entre els termes municipals del Prat de Llobregat i Sant Boi de Llobregat, on hi ha la gerència i els serveis tècnics.

Les actuacions del Consorci estan orientades a preservar l'espai agrari, promoure el desenvolupament econòmic de les explotacions agràries, i conservar i difondre els valors ambientals i culturals del territori.

El Parc Agrari del Baix Llobregat forma part de la Xarxa de parcs de la Diputació de Barcelona.

Del quadrienni 2007-2011 s'ha de destacar la rellevància de les inversions en la millora d'infraestructures agràries i el suport a la comercialització de les produccions del Parc Agrari. També s'ha de destacar el paper que ha assolit el Parc Agrari del Baix Llobregat com a referent a escala internacional pel que fa al tractament d'espais agraris periurbans.

El conjunt de les actuacions, es relacionen d'acord amb les cinc línies estratègiques del Pla de gestió i desenvolupament del Parc Agrari:

Assolir l'eficiència de les infraestructures i els serveis generals del territori agrari

L'actuació del Consorci en aquest àmbit ha estat guiada pel criteri de cercar complicitats i finançament extern que complementi les aportacions econòmiques amb fons propis. Per una banda hi ha els convenis amb els ajuntaments, que es concreten en plans de treball anuals, pels quals es fixen les actuacions i el finançament que aporta cadascuna de les parts, i per altra banda les inversions captades d'altres institucions per ser aplicades a projectes del Parc Agrari.

Millora de la xarxa de camins

Execució d'obres de millora de camins en els municipis de Gavà, Viladecans, Sant Boi de Llobregat, El Prat de Llo-

bregat, Sant Joan Despí, Santa Coloma de Cervelló, Sant Feliu de Llobregat, Molins de Rei i El Papiol.

Tancaments de protecció de marges de camins en trams de camins del Prat de Llobregat, Sant Boi de Llobregat i Sant Feliu de Llobregat.

Senyalització de camins a Gavà i Viladecans.

S'han captat inversions directes del Departament d'Agricultura de la Generalitat en la millora dels camins: Llansos (Viladecans), Ferran Puig (Viladecans-Sant Boi-El Prat) i paral·lel a la C-32 (Viladecans-Sant Boi).

També s'han fet treballs de manteniment puntuals i de sega de marges en diversos camins de pràcticament tots els municipis del Parc.

Inversió en millora de camins (en euros)

	Parc Agrari	Ajuntaments	DAR (Generalitat)
2007	128.300	140.566	
2008	85.314	65.386	
2009	255.921	277.163	
2010	167.773	90.191	367.220

Millora de la xarxa de reg i drenatge

- ▶ Substitució de ponts obsolets o deteriorats sobre canals i corredors.
- ▶ Neteja de corredors i canalitzacions de desguàs d'aigües pluvials.
- ▶ Segues de marges de canalitzacions diverses.
- ▶ Actuacions puntuals de neteja i reparació d'emergència per incidències a la xarxa.

En aquest apartat s'inclouen actuacions de millora paisatgística i restauració ambiental finançades per la Fundació La Caixa i per la Fundació Territori i Paisatge amb un total de 193.985 €.

Inversió en millora de la xarxa de reg i drenatge

	Parc Agrari	Ajuntaments	Altres
2007	30.600	-	
2008	202.197	65.000	193.985
2009	47.347	33.830	
2010	59.775	26.855	



Aigües de reg i millora de l'eficiència de les xarxes de distribució

- ▶ Instal·lació de la canonada d'impulsió de l'efluent de l'EDAR de la Murtra des de l'Avda. Bertran Güell-Camí Ral fins la pluvial P-5 a Gavà.
- ▶ Realització del programa de seguiment qualitatiu de les aigües de reg del Parc Agrari.
- ▶ Formulació de propostes per a la millora qualitativa de les aigües de reg i de reutilització d'aigües regenerades.
- ▶ Desenvolupament del conveni amb l'Agència Catalana de l'Aigua i la Comunitat d'Usuaris d'aigües subterrànies per a la determinació de consums d'aigua de reg mitjançant teledetecció.
- ▶ Estudis per a la millora de l'aprofitament de l'aigua de reg en funció dels sòls, qualitat de les aigües i maneig del reg al Parc Agrari.
- ▶ Participació en la comissió de seguiment de l'estudi d'impacte acumulat i avaluació d'alternatives sobre la xarxa de drenatge i les zones humides ge-

nerats per l'execució de les infraestructures del delta del Llobregat.

- ▶ Actualització de la xarxa de reg i drenatge en el sistema d'informació geogràfica SIGAT

Seguiment d'obres i infraestructures que travessen el Parc Agrari

- ▶ Tren d'alta velocitat.
- ▶ Gasoducte.
- ▶ Desdoblament del col·lector de salmorres.
- ▶ Connexió C-32 amb l'autovia del Baix Llobregat.
- ▶ Diverses infraestructures de sanejament.
- ▶ Emissió d'informes preceptius d'obres diverses i al·legacions en tràmits d'informació pública.

Servei de vigilància rural

Aquest servei de 24 hores al dia ha vist com en la segona meitat del quadrienni s'han incrementat les incidències per robatori. Per a afrontar aquesta situació s'ha intensificat la coordinació amb les policies locals i els Mossos d'Esquadra.

Quadre de relació d'incidències registrades pel servei de vigilància del Parc Agrari

	2007	2008	2009	2010
Denúncies policia	2	5	4	-
Robatoris	57	69	86	156
Abocaments	97	80	80	94
Horts precaris	34	35	41	29
Aigües residuals	3	3	3	1
Incendis	15	11	15	22
Estructures/construccions	26	6	4	6
Deficiències en camins i sèquies	76	40	76	51
Danys i altres relatius a animals	12	9	12	14
Controls de vehicles	31	28	21	18
Altres	66	49	73	35
Total	419	335	415	426

Promoure sistemes de producció o comercialització que afavoreixen l'increment de les rendes generades per les explotacions agràries

Millora de les tècniques de producció, especialment d'aquelles més respectuoses amb el medi

- ▶ Convenis genèrics i específics de suport a les Agrupacions de Defensa Vegetal.
- ▶ Suport a programes específics d'experimentació a la finca de Can Comas.

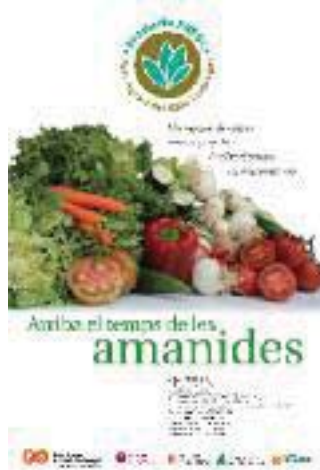

- ▶ Jornades divulgatives.
- ▶ Elaboració del manual de bones pràctiques agroecològiques.
- ▶ Promoció de la producció integrada i l'agricultura ecològica.
- ▶ Manteniment de l'Arboretum: varietats de fruiters tradicionals de la comarca a Can Comas.
- ▶ Programa de selecció de clons de la Carxofa Prat en conveni amb la UPC.
- ▶ Programa d'aplicació de la cinquena gamma de diversos vegetals produïts al Parc Agrari en conveni amb la UPC.
- ▶ Col.laboració en diversos treballs de recerca.
- ▶ Participació en la organització a Can Comas de diverses sessions del programa anual de transferència tecnològica del DAR.

Suport a la producció del pollastre Raça Prat

- ▶ Suport a la producció i comercialització del Pollastre de la raça Prat mitjançant l'Associació de Productors i el Consell Regulador de la IGP Pollastre del Prat, acollits a les convocatòries de subvencions per a cooperatives i altres entitats agràries.
- ▶ Campanya "El pota blava a la carta", en col.laboració amb els gremis de restauradors de la comarca, el Consorci de Turisme del Baix Llobregat i el Consell Regulador del Pollastre del Prat.

Promoure la cooperació per valorar les produccions millorar l'accés al mercat en condicions competitives

- ▶ Convocatòria anual de subvencions per a cooperatives i altres entitats agràries sense finalitat de lucre de l'àmbit del Parc Agrari. Mitjançant aquestes subvencions s'ha donat suport a actuacions de millora de les seves instal.lacions al magatzem o a Mercabarna, així com l'adquisició de maquinària i equips a les entitats següents: Cooperativa Agrícola de Sant Vicenç dels Horts, Agrària de Santa Coloma de Cervelló-Agrícola de Torrelles, Agrícola Santboiana, Agrícola del Prat, Horta Viladecans, Agropecuària de Gavà i Baix Llobregat, Sindicat Agrícola de Sant Feliu, Associació de pagesos de Cal Roc, i As-

sociació de productors de fruita dolça de producció integrada.

- ▶ Desenvolupament de la identificació "Producte Fresc del Parc Agrari del Baix Llobregat"
- ▶ Suport a la tramitació de la Indicació Geogràfica Protegida (IGP) "Carxofa Prat" i l'associació que la impulsa.
- ▶ Campanya "Els sabors de l'Horta del Parc Agrari del Baix Llobregat" en col.laboració amb els gremis de restauradors del Baix Llobregat i el Consorci de Turisme del Baix Llobregat.

Fomentar la implantació de serveis i la modernització de les explotacions agràries per millorar-ne la viabilitat

- ▶ Creació del web www.elcampacasa.com per a la promoció de les produccions del Parc Agrari i afavorir el contacte amb els consumidors.
- ▶ Participació activa en l'execució dels programes anuals de la Xarxa de Productes de la Terra en conveni amb el Consell Comarcal.
- ▶ Col.laboració amb les cooperatives agrícoles per a la millora dels punts de venda a Mercabarna i mercats municipals.
- ▶ Realització de jornades tècniques i reunions sobre comercialització amb productors del Parc Agrari.
- ▶ Campanyes gastronòmiques "Els sabors de l'Horta" en col.laboració amb el Consorci de Turisme del Baix Llobregat i els gremis de restauradors de la comarca.
- ▶ Edició de materials de promoció de productes de temporada.
- ▶ Implantació de programes anuals d'holeriturisme (turisme de l'horta) vinculats a productes específics del Parc Agrari (carxofa, cirera, bleda).
- ▶ Realització de tallers culinàries sobre productes del Parc Agrari amb restauradors de la comarca.
- ▶ Presència a Fires de la comarca i de Barcelona per a la promoció de productes.
- ▶ S'ha inclòs la divulgació dels productes del Parc



entre les famílies dels alumnes participants en el programa pedagògic "L'ecosistema agrari".

Aconseguir un espai de qualitat integrat en el territori i amb harmonia amb el medi natural

Millora de les relacions entre les zones naturals i agrícoles

- ▶ Actuacions puntuals de conservació i millora de sistemes naturals per ser compatibles amb l'ús agrícola de l'entorn.
- ▶ Gestions davant la Generalitat de Catalunya per a la solució dels problemes generats per la sobrepoblació de fauna salvatge.
- ▶ Estudi sobre les relacions de la fauna útil i la flora adjacent en cultius d'horta i fruita, en el marc d'un conveni amb Caixa Catalunya.
- ▶ Col·laboració amb la Fundació Galanthus per a la recerca i foment de l'eriqó clar al Parc Agrari.
- ▶ Col·laboracions puntuals amb institucions i/o entitats científiques per a treballs de recerca sobre el medi natural i agrari.
- ▶ Foment de la protecció dels ocells rapinyaires al delta del Llobregat.
- ▶ Col·laboració amb el Consorci del Espais Naturals del Delta del Llobregat.
- ▶ Campanyes de neteja d'abocaments incontrolats en col·laboració amb el Consell Comarcal.

Disciplina urbanística i vigilància mediambiental

- ▶ Redacció d'informes preceptius per a l'atorgament de llicències d'obres i activitats per part dels ajuntaments.
- ▶ Detecció d'incidències i comunicació als ajuntaments.

Consolidar i donar a conèixer el patrimoni natural i cultural del Parc Agrari, sense interferències amb l'activitat agrària

Ordenació i condicionament dels espais i accessos d'ús públic del Parc Agrari

- ▶ Senyalització d'accessos al Parc Agrari, així com alguns itineraris i elements i espais singulars.
- ▶ Formulació de propostes d'accessibilitat en relació a les noves infraestructures que s'han implantat en el territori i la recuperació de l'espai fluvial i el seu entorn.

Difusió dels valors productius, ecològics i culturals del Parc Agrari

- ▶ Manteniment del programa pedagògic "L'ecosistema agrari" dirigit a alumnes del cicle superior de primària de les escoles dels municipis del Parc Agrari, amb participació mitjana anual de 1.920 alumnes.
- ▶ Campanyes de promoció de les produccions del Parc Agrari (Els fruits de la terra, al seu temp; Arriba el temps de)
- ▶ Edició del calendari de les llunes i fulletons informatius sobre el medi agrari del Parc.
- ▶ Participació en jornades, conferències i actes diversos per exposar el Parc Agrari i les experiències acumulades.
- ▶ Realització del primer campus d'estiu per a joves L'ofici de pagès a Can Comas.

Projecció exterior i relacions amb altres territoris agraris

El Parc Agrari del Baix Llobregat s'ha consolidat com un referent a nivell estatal i europeu d'una forma de gestionar territoris agraris periurbans de l'entorn de grans ciutats. En són una prova les visites rebudes de representants polítics i tècnics d'administracions regionals, metropolitanas i locals de diversos països, així com d'organitzacions agràries i universitats.

D'altra banda el Parc Agrari, a través de programes europeus en els que participa directament (Agriproxi) o mitjançant la Diputació de Barcelona o la Generalitat de Catalunya ha participat en seminaris i col·loquis internacionals sobre agricultura periurbana i de promoció de productes agraris.

S'ha de destacar que en aquest quadrienni diverses organitzacions acadèmiques, professionals i institucionals de l'estat espanyol han elaborat la Carta de l'Agricultura Periurbana, en la qual ha participat activament tècnics del Parc Agrari.

Consorci per a la Recuperació i Conservació del Riu Llobregat

El Consell Comarcal, la Generalitat de Catalunya, l'Administració General de l'Estat, la Mancomunitat de Municipis de l'Àrea Metropolitana de Barcelona, l'Entitat Metropolitana de Serveis Hidràulics i tractament de Residus i la Diputació de Barcelona integren el Consorci per a la Recuperació i Conservació del Riu Llobregat. L'objectiu d'aquest Consorci és promoure les actuacions per a la recuperació mediambiental del riu Llobregat i els seus marges, alhora que fer possible l'accés als ciutadans al riu com a espai de lleure tot respectant l'entorn.

El Consorci ha coordinat les actuacions inversores portades a terme per part de diferents organismes i administracions públiques en trams concrets entre Martorell i el Prat seguint un model sintetitzat en els següents punts:

- ▶ Meandritzar la llera d'aigües baixes.
- ▶ Revegetar els marges del riu i els seu entorn immediat
- ▶ Generar i millorar camins longitudinals que permetin fer el recorregut més o menys allunyat del riu segons el lloc.
- ▶ Crear espais puntuals condicionats per al lleure en punts propers als nuclis urbans.
- ▶ Protegir mitjançant l'aïllament les zones de valors naturals sensibles.

Les actuacions de millora han estat executades en diversos projectes, cadascun en un tram determinat, i promogudes per l'Agència Catalana de l'Aigua i la Mancomunitat de Municipis de l'Àrea Metropolitana, sent cofinançades pel Departament de Medi Ambient

de la Generalitat, el Ministerio de Medio Ambiente i la Unió Europea. D'altra banda, les empreses públiques i privades que han implantat infraestructures a la zona han fet actuacions de reposició i correcció mediambiental: ADIF, Aigües Ter-Llobregat, Gas Natural i AGBAR. La inversió total en les obres de millora ha estat de 24 milions d'euros.

S'ha actuat en una longitud de 30 km. de riu, sent les actuacions més destacades:

- ▶ Accés al riu des del Pont del Diable (Martorell)
- ▶ Implantació d'espais de lleure (parcs fluvials): Sant Boi de Llobregat, Castellbisbal (davant Sant Andreu de la Barca), a més d'El Prat.
- ▶ Recuperació de les basses de recàrrega de l'aqüífer de Can Albareda a la cubeta de Sant Andreu de la Barca,
- ▶ Formació de deflectors de les aigües baixes en diferents trams.
- ▶ Plantació de vegetació de ribera en marges i espais degradats.
- ▶ Millora i formació de camins de ribera.

Tot i això, encara resta molt per recuperar i s'ha de mantenir el que s'ha fet. El riu és un patrimoni dels ciutadans de la comarca que en els darrers anys l'estan redescobrint i utilitzant. És un espai comú de trobada que aporta identitat a la comarca i valors naturals a potenciar. Per això en els propers anys es preveu seguir treballant perquè continuïn les inversions en la recuperació de nous trams del riu Llobregat.





Fòrum per a la Mobilitat i les Infraestructures a la Comarca del Baix Llobregat

Aquest Fòrum neix de la preocupació compartida de municipis, organitzacions sindicals i empresarials, Consell Comarcal i altres entitats sensibilitzades pel futur de la mobilitat a la comarca del Baix Llobregat.

Aquesta preocupació s'ha vist incrementada recentment en el nostre territori davant la necessitat d'absorbir un increment molt important de vehicles pesants amb origen o destí al Port de Barcelona. La major part d'aquest creixement recaurà en els camions i la xarxa viària.

La limitació de la xarxa viària a l'hora d'implantar un sistema eficient mitjançant vehicles de transport públic col·lectiu és encara ineficient degut a la situació de congestió dels passadissos d'accés a la ciutat de Barcelona. Aquest fet no afavoreix la substitució del transport públic per carretera pel transport particular.

A partir d'aquesta preocupació per la problemàtica creixent de la mobilitat a la comarca es va decidir endegar el Fòrum per a la Mobilitat i les Infraestructures a la comarca del Baix Llobregat.

En aquesta primera fase el Fòrum s'ha plantejat assolir els següents objectius:

- ▶ Definir quin és l'entorn real de la mobilitat i els principis bàsics d'una mobilitat coherent, en l'àmbit del Baix Llobregat.
- ▶ Informar i donar a conèixer les disponibilitats actuals i les previsions, tant pel que fa a infraestructures

com a serveis.

- ▶ Recollir informació i donar a conèixer les necessitats reals, actuals i previsibles, tant pel que fa a infraestructures com a serveis.
- ▶ Definir quines són les deficiències i les mancances que cal corregir a curt i mig termini.

El Fòrum, en aquesta primera fase, va desenvolupar-se al llarg de quatre sessions:

Sessió de presentació. 27 de juny de 2008

Després de les intervencions de representants de les entitats impulsores, es varen presentar quatre ponències.

- ▶ Ponència 1. Manel Nadal. Secretari de Mobilitat del Departament de Política territorial i Obres Públiques de la Generalitat de Catalunya.
- ▶ Ponència 2: Vicenç Izquierdo. Gerent de Serveis d'infraestructures Viàries i Mobilitat. Diputació de Barcelona.
- ▶ Ponència 3: Carme Miralles. Directora de l'Institut d'Estudis Regionals i Metropolitans de Barcelona, IERMB.





- ▶ Ponència 4: Joan Anton Tineo. Arquitecte, expert en mobilitat i membre de l'Associació per a la Promoció del Transport Públic – PTP.

Sessió primera. 3 de febrer de 2009

- ▶ Ponència 1: Joan Anton Tineo. Arquitecte, expert en mobilitat i membre de l'Associació per a la Promoció del Transport Públic – PTP.
- ▶ Ponència 2: Ricard Riol. President de l'Associació per a la Promoció del Transport Públic – PTP.
- ▶ Ponència 3: Haritz Ferrando. Coordinador del Bici Club de Catalunya-BACC.
- ▶ Ponència 4: Pau Noy. Coordinador de la Fundació Mobilitat Sostenible.
- ▶ Ponència 5: Lluís Alegre, Cap de Serveis de Mobilitat de l'Autoritat del Transport Metropolità – ATM.
- ▶ Ponència 6: Narcís Monturiol. Àrea de Territori, Infraestructures i Medi Ambient. Institut Cerdà.
- ▶ Ponència 7: Josep Pérez-Moya. Director del Servei Català de Trànsit - SCT.
- ▶ Ponència 8: Lluís Carrasco. Tècnic de mobilitat de l'ajuntament de Sant Feliu de Llobregat.

Sessió segona. 11 de març de 2009

- ▶ Ponència 1. Josep Pérez-Moya, Director del Servei Català de Trànsit – SCT. Joan Anton Tineo. Arquitecte, Expert en mobilitat i membre de l'Associació per a la Promoció del Transport Públic – PTP.
- ▶ Ponència 2. Vicenç Izquierdo, Gerent de Serveis d'Infraestructures Viàries i Mobilitat. Diputació de Barcelona. Manuel Herce. Co-director Master Gestió de la Ciutat, Universitat Oberta de Catalunya.
- ▶ Ponència 3. Ricard Riol. President de l'Associació per a la Promoció del Transport Públic – PTP.

Jordi Julià. Director de Transfer Enginyeria, SA. Benjamín Cubillo. Subdirector Gral. de Coordinació i Gestió. Dept. de Política Territorial i Obres Públiques de la Generalitat de Catalunya. Albert Obiols. Secretaria de la PTP.

- ▶ Ponència 5. Ole Thorson. Dr. Enginyer de Camins, Canals i Ports. Vicepresident de la Asociación para la Prevención de los Accidentes de Tráfico (PAT). Lluís Carrasco. Tècnic de mobilitat de l'Ajuntament de Sant Feliu de Llobregat.

Sessió tercera. 9 de juny de 2009

- ▶ Ponència 1. Gemma Solé. Geògrafa de l'Àrea de Mobilitat de l'Institut d'Estudis Regionals i Metropolitans de Barcelona.
- ▶ Ponència 2. Alícia Casart. Tècnica del Servei d'infraestructures i Transport de la Cambra de Comerç de Barcelona.
- ▶ Ponència 3. Joan Anton Tineo. Arquitecte, Expert en mobilitat i membre de l'Associació per a la Promoció del Transport Públic – PTP.

Sessió quarta. 10 de novembre de 2009

- ▶ Ponència 1. Valentí Aceña. Cap de l'Oficina tècnica de Planificació i Actuació en Infraestructures, Urbanisme i Habitatge de la Diputació de Barcelona.
- ▶ Ponència 2. Josep Maria Carrera Alpuente, Director de planejament de l'Institut d'Estudis Territorials.
- ▶ Ponència 3. Lluís Alegre Valls, Cap del servei de Mobilitat de l'ATM.

Fundació Domicília

L'any 2000 la Fundació Domicília va nàixer com una entitat sense ànim de lucre a la comarca amb la finalitat de desenvolupar accions adreçades a assolir els objectius fundacionals que es van definir en el moment de la seva constitució:

- ▶ Promoure i gestionar accions a favor dels serveis de proximitat a les persones i altres activitats vinculades als nous jaciments d'ocupació amb la finalitat de millorar la qualitat de vida i l'ocupació.
- ▶ Assumir el principi de corresponsabilitat i cooperació social, buscant la sostenibilitat de les seves activitats amb la participació d'institucions públiques i privades.
- ▶ Promoure i estimular l'experimentació i innovació d'aquest àmbit dels nous jaciments d'ocupació amb la finalitat d'estendre aquestes iniciatives a diferents territoris.

La Fundació es regeix per un Patronat, format per les persones representants de les següents entitats de la comarca:

Consell Comarcal del Baix Llobregat
Diputació de Barcelona
Ajuntament de Cornellà de Llobregat
Ajuntament de El Prat de Llobregat
Ajuntament de Gavà
Ajuntament de Martorell
Ajuntament de Molins de Rei
Ajuntament de Sant Andreu de la Barca
Ajuntament de Sant Boi de Llobregat
Ajuntament de Sant Feliu de Llobregat
Ajuntament de Sant Joan Despí
Ajuntament de Sant Just Desvern
Ajuntament de Viladecans
UGT Baix Llobregat
CC.OO. Baix Llobregat
Pimec
Confederació Empresaris Baix Llobregat

EL CIRCUIT DEL XEC DOMICÍLIA

En relació a l'objectiu de promoció i gestió d'accions a favor dels serveis de proximitat a les persones, l'activitat s'ha centrat en el desenvolupament del circuit del Xec Domicília en els diferents municipis participants en el projecte, basant-se en la utilització del xec servei com a instrument de bonificació al consum en forma de descompte en el preu de contractació de serveis d'atenció a la persona. Aquests serveis haurien de ser prestats per les empreses proveïdores habilitades per la Fundació Domicília, sempre a través de personal

professional degudament qualificat.

El Circuit del Xec Domicília es posa en marxa inicialment als 11 municipis que conformen el patronat de la Fundació Domicília com a socis del projecte. A partir de l'any 2005 es van obrir noves línies d'actuació que van possibilitar la implantació del Circuit Domicília a altres municipis i territoris mitjançant convenis de col·laboració amb diferents entitats públiques i privades.

Així, doncs, durant el període es van incorporar al circuit les següents entitats:

Ajuntament d'Abrera
Ajuntament de Begues
Ajuntament de Castelldefels
Ajuntament de Santa Coloma de Cervelló
Ajuntament de Torrelles de Llobregat
Patronat Municipal de l'Aj. de Sant Esteve Sesrovires
Ajuntament de Rubí

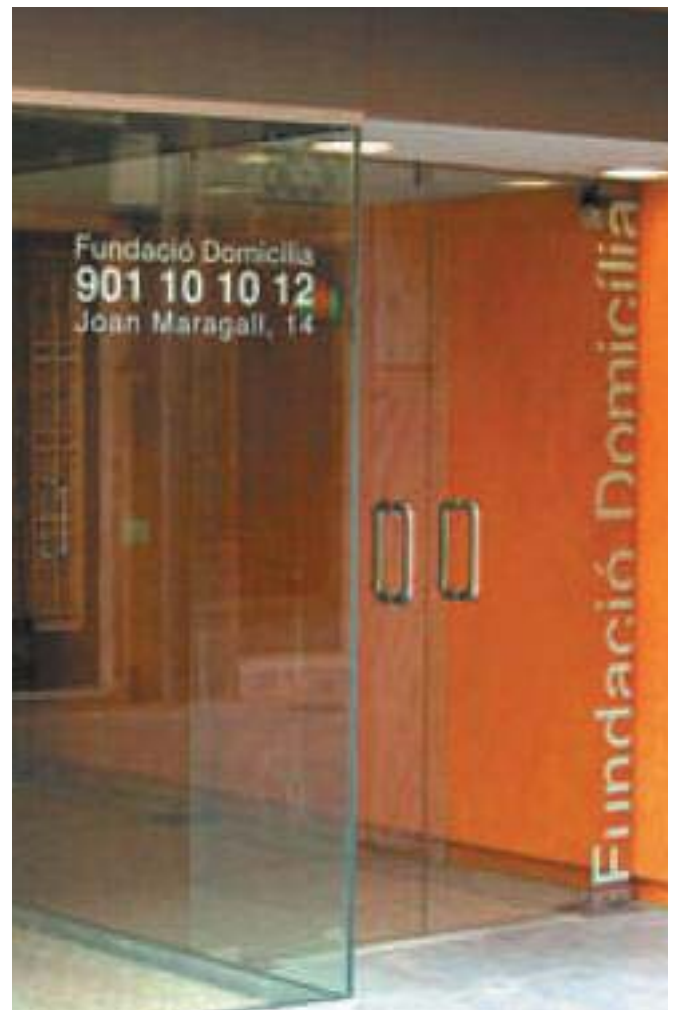

Consell Comarcal del Montsià
Hospital de Sant Joan de Déu
ASEM Catalunya
Mutualitat Veïnal Sinera

Durant aquest període 2007 – 2010 s'han subvencionat mitjançant el Xec Domicília 251.745 hores de servei, de les quals s'han beneficiat 1.811 persones.

Els col·lectius atesos han estat en un 89% gent gran, un 9,85 % persones amb discapacitat i un 1,13 % infants.

La tipologia dels serveis que s'han subvencionat a través del Xec Domicília ha estat diversa, sent els més utilitzats els serveis d'assistència a la persona i de neteja de la llar.

LES EMPRESES HABILITADES

Les empreses habilitades han estat una figura clau dins del circuit del Xec Domicília, actuant com a prestadores dels serveis domiciliaris a les persones beneficiàries de les bonificacions a través del xec servei, en els diferents municipis.

La tipologia de les empreses que han col·laborat amb la Fundació durant aquest temps ha estat variada: entitats d'economia social i sense ànim de lucre, cooperatives, empreses mercantils, empreses petites o unipersonals i grans grups d'empreses, etc.

Un total de 60 empreses han col·laborat amb la Fundació Domicília des del seu inici, tot i que durant el període 2007-2010 els serveis amb bonificació del Xec Domicília han estat realitzats per 44 empreses.

Totes les entitats que han col·laborat en diferents moments amb la Fundació com a prestadores de serveis d'atenció a les persones dins del Circuit del Xec Domicília han hagut de passar prèviament per un exhaustiu procés d'habilitació, en el qual s'exigeix l'acompliment d'una sèrie de criteris legals i fiscals i de solvència tècnica.

Per una altra banda, com a control de la qualitat dels serveis prestats, la Fundació Domicília ha realitzat auditories trimestrals a les empreses habilitades que han operat al circuit, a les quals es fan revisions d'actualització de documentació legal i fiscal, de la situació laboral del personal i l'adequació de la titulació, així com de l'acompliment de la prevenció de riscos laborals i de les assegurances obligatòries.

LA CARTERA DE SERVEIS

Servei d'assistència a la persona

Higiene personal
Compra i preparació d'aliments
Control de medicació
Manteniment, higiene i ordre de l'entorn
Acompanyaments especialitzats
Foment de l'autonomia personal / aprenentatge d'hàbits

Servei sanitari i psicològic

Infermeria:
- Administració de medicaments
- Controls: arterials, glucèmia, etc.
- Cures de ferides
Fisioterapeutes:
- Mobilitzacions
Terapeutes ocupacionals, Psicòlegs:
- Estimulació especial

Servei d'acompanyament

Acompanyament a la llar, visites mèdiques, gestions, passejades

Servei de neteja de la llar

Servei de transport adaptat i sanitari

Transport Adaptat, Taxi Adaptat, Transport Sanitari.

Servei "pujar i/o baixar"

(barreres arquitectòniques, mobilitat reduïda)

Servei d'àpats a domicili

Servei de telealarma i teleassistència

Servei de cangur i/o acompanyament

(cangur habitual, recollides i acompanyaments, cangurs col·lectius)

Servei de cangur especialitzat

(didàctic, urgent, ocasional)

El Club de Feina

L'any 2007 la Fundació Domicília va renovar la seva adhesió a la nova edició del Pacte Territorial per al Desenvolupament Econòmic i l'Ocupació de la Comarca del Baix Llobregat (2007-2010).

Dins d'aquest marc de col·laboració a nivell comarcal, iniciat l'any 2005, el mateix any es va crear un nou

servei destinat a afavorir la inserció laboral i donar suport a les empreses dins del sector dels serveis d'atenció a les persones: el Club de Feina per a professionals relacionats amb els serveis a les persones.

Accions:

- ▶ Gestió d'una Borsa de Treball de perfils professionals socio-sanitaris específicament relacionats amb els serveis de proximitat, que es posa a l'abast de les empreses de serveis d'atenció a les persones i altres entitats que ho requereixin.
- ▶ Espai de suport a la recerca activa de feina a persones aturades amb perfils professionals relacionats amb els serveis de proximitat a les persones amb dependència, afavorint la inserció laboral i la introducció al mercat de treball d'alguns col·lectius amb més dificultats. Assessorament a usuaris de les borses locals d'ocupació, realització de sessions informatives als territoris en relació a la inserció laboral i la situació del mercat de serveis a les persones, especialment en atenció domiciliària.

Durant aquest període s'han gestionat més de 120 ofertes de treball, que han derivat en 31 contractacions (25% del total).

ACCIONS FORMATIVES

Un altra de les línies d'actuació claus dins del projecte desenvolupat per la Fundació Domicília durant aquests anys és la realització d'accions adreçades a formar i capacitar professionals dins del sector d'atenció a les persones.

- ▶ Cursos monogràfics i de reciclatge per a professionals del sector. S'han realitzat alguns cursos especialitzats de curta durada: higiene postural, demències, etc.
- ▶ Tallers d'inserció laboral per a dones immigrades: neteja de la llar i coneixement de l'entorn.



Aquest taller s'ha constituït com una acció permanent que s'organitza cada any per tal de facilitar la inserció al mercat laboral de dones immigrades sense formació.

Durant el període s'han portat a terme 4 edicions del taller, a les quals han participat un total de 70 alumnes.

Totes les edicions han estat cofinançades amb fons públics: Generalitat de Catalunya (Servei d'Ocupació de Catalunya i Secretaria per a la Immigració), Govern d'Espanya (Ministeri de Treball i Immigració) i pel Fons Social Europeu.

Projecte de Formació modular FORMA'T A POC A PROP

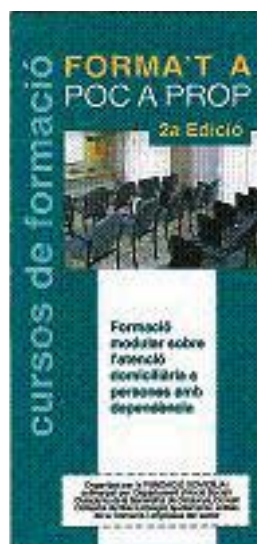

El projecte "Forma't a poc a prop" es va posar en marxa l'any 2008 arran d'una iniciativa de la Fundació Domicília destinada a coordinar i dotar a la comarca del Baix Llobregat d'una estructura mínima de professionals formats per realitzar els serveis d'atenció domiciliària que es necessiten per garantir els drets de les persones amb dependència.

S'han realitzat 3 edicions (2008-2009, 2009-2010, 2010-2011), a les quals han participat un nombre important d'alumnes:

- 1ª edició (2008-2009): 67 alumnes
- 2ª edició (2009-2010): 70 alumnes
- 3ª edició (2010-2011): 68 alumnes

Els continguts de les unitats formatives que componen l'acció s'han elaborat prenent com a referència la formació associada al Certificat de Professionalitat d'Atenció Socio sanitària en el domicili (aprobat Real Decreto 1379/2008, BOE 9 de setembre de 2008), i el lloc de treball a ocupar, entre d'altres, és el d'assistent d'atenció domiciliària.

Les sessions corresponents a cada unitat formativa s'han impartit de forma gradual, facilitant la conciliació de la vida personal, laboral i familiar de l'alumnat.

Al final de cada edició, les persones que han assistit a un mínim del 80% del total de les hores obtenen un certificat del Departament de Benestar Social i Família de la Generalitat de Catalunya.

Programa dels cursos:

Mòdul 1.

Higiene i atenció sanitària domiciliària

Curs 1: Característiques i necessitats d'atenció higiènic-sanitària de les persones dependents (70 hores)

Curs 2: Administració d'aliments i tractaments a persones dependents en el domicili (50 hores)

Curs 3: Millora de les capacitats físiques i primers auxilis per a les persones dependents en el domicili (50 hores)

Mòdul 2.

Atenció i suport psicosocial domiciliari

Curs 4: Manteniment i rehabilitació psicosocial de les persones dependents en el domicili (80 hores)

Curs 5: Suport en les gestions quotidianes de les persones dependents (50 hores).

Curs 6: Interrelació, comunicació i observació amb la persona dependent i el seu entorn (80 hores)

Mòdul 3.

Suport domiciliari i alimentació familiar

Curs 7: Gestió, aprovisionament i cuina en la unitat familiar de persones dependents (60 hores)

Curs 8: Manteniment, neteja i organització del domicili de persones dependents (40 hores)

També s'han incorporat unitats complementàries, de formació transversal i comuns a tots els mòduls:

Introducció al sector d'atenció domiciliària (3 hores)

Sensibilització sobre el medi ambient (3 hores)

Igualtat d'oportunitats (3 hores)

ALTRES ACCIONS

Altres accions i projectes que s'ha desenvolupat des de la Fundació Domicília dins dels seus àmbits d'actuació han estat les següents:

Participació en fires territorials i del sector

La Fundació participa cada any en la Fira Comercial i Industrial del Baix Llobregat, que organitza l'Ajuntament de Sant Feliu de Llobregat.

Suport a noves iniciatives empresarials

Aquesta línia d'acció suposa dos tipus de servei:

- ▶ Servei d'assessorament a les persones emprenedores, que es plantegen la creació d'una empresa de serveis d'atenció domiciliària a les persones amb dependència.
- ▶ Servei d'assessorament als empresaris i empresàries del sector de l'atenció domiciliària a les per-

sones amb dependència, especialment amb empreses de recent creació, per tal d'orientar les seves actuacions cap a uns nivells òptims de qualitat en els serveis, afavorint la creació d'ocupació de qualitat.

Suport a persones cuidadores no professionals

El mes de juliol de 2008 la Fundació Domicília junt amb la Fundació Privada per a l'Atenció a Persones Dependents de Cornellà de Llobregat, van presentar proposta al Departament d'Acció Social i Ciutadania de la Generalitat de Catalunya d'elaboració d'un programa de suport a persones cuidadores no professionals, que consistia en oferir un curs de formació bàsica i la conducció de grups de suport emocional.

A més, durant aquest període, el mateix Departament d'Acció Social i Ciutadania de la Generalitat de Catalunya va establir conveni de col·laboració amb Fundació Catalunya Caixa, i amb la participació de Creu Roja Catalunya i Fundació Pere Tarrés va posar en marxa el Programa de Cuidadors Catalunya Caixa per a desenvolupar un projecte integral de suport a cuidador i cuidadores no professionals de persones en situació de dependència.

La Fundació Domicília ha participat en aquest projecte en diferents col·laboracions:

- ▶ Conducció de Grups de Suport i Ajuda Mútua de persones cuidadores no professionals (Conveni de col·laboració amb la Fundació Privada per a l'Atenció a Persones Dependents de Cornellà de Llobregat). Participació durant els anys 2008 i 2010.
- ▶ Curs de Formació Específica en Discapacitat Física (20 hores) (conveni de col·laboració amb Creu Roja Espanyola a Catalunya i Institut de Formació de la Fundació Pere Tarrés). Realitzat a l'Hospitalet de Llobregat (novembre - desembre 2010).
- ▶ Elaboració d'un doble informe valoratiu del material audiovisual i la guia didàctica de Formació Específica en Discapacitat Física i Funcional (conveni de col·laboració amb Creu Roja Espanyola a Catalunya i Institut de Formació de la Fundació Pere Tarrés). Realitzat l'any 2010.

Col·laboració en espais de participació, fòrums i taules

La Fundació Domicília ha col·laborat activament com a membre expert en diferents espais de participació relacionats amb el sector de l'atenció domiciliària a les persones:

- ▶ Estudis sobre el sector

Participació i col·laboració en diferents estudis sobre el Sector d'Atenció Domiciliària, la formació continua en l'àmbit domiciliari, la incidència de la immigració en el sector, noves propostes de millora per al desenvolupament de l'atenció domiciliària, realitzat per entitats especialitzades com la Fundació Pere Tarrés, consultories de contractació externa municipals, l'Observatori del Baix Llobregat i particulars universitaris.

► Qualificacions Professionals

Membre de meses d'experts i taules de treball sobre formació i qualificació dels professionals d'atenció domiciliària (Institut Català de Qualificacions Professionals, Generalitat de Catalunya).

Membre de la mesa assessora i avaluadora del Procés d'Acreditació de Competències de la Qualificació d'Atenció Sociosanitària de persones en el domicili a l'IES Severo Ochoa d'Esplugues de Llobregat, amb el suport del Institut Català de Qualificacions Professionals.

► Reglamentació i Qualitat en els Serveis d'Atenció Domiciliària Membre del Consell General de la Xarxa Local SAD de l'Àrea de Benestar Social de la Diputació de Barcelona

Membre del Consell de Participació d'Autonomia Personal i Atenció a la Dependència. Àrea de Benestar Social de la Diputació de Barcelona.

Membre de la taula de treball per a la elaboració de l'esborrany del Reglament d'Atenció Domiciliària – Institut Català d'Assistència i Serveis Socials. Departament d'Acció Social de la Generalitat de Catalunya.

Participació en diferents taules de treball de la comissió PRODEP, per a la proposta d'Acreditació dels serveis d'atenció domiciliària.

Membre de la taula de treball d'experts del sector per a la elaboració del Manual de Qualitat del servei d'ajuda a domicili SAD, dirigit per l'Àrea de Benestar Social de la Diputació de Barcelona, i coordinat per Avedis Donavedian.

► Iniciatives per a la promoció del sector

PROJECTE ILOQUID- Iniciatives Locals d'Ocupació per a la Qualitat i la Dinamització del Sector de Serveis a les Persones en el Territori. Àrea de Desenvolupament Econòmic i Àrea de Benestar Social, de la Diputació de Barcelona.

InnoBaix - Agència d'Innovació Industrial i Coneixement del Baix Llobregat, integrada per entitats públiques i privades i dissenyada com una organització autònoma i altament professionalitzada, de centres de competència en diverses àrees, entre elles la socio-sanitària.

Participació en la Taula Comarcal de Desenvolupament dels serveis d'Atenció Domiciliària. Desenvolupament de l'atenció a les persones amb dependència en el marc de la implementació de la LAPAD a Catalunya, a la zona del Baix Llobregat Centre/Nord.

PUBLICACIONS

Dins del marc de la participació de la Fundació dins del Pacte Territorial per al Desenvolupament Econòmic i l'Ocupació del Baix Llobregat, es van realitzar actuacions cofinançades pel Servei d'Ocupació de Catalunya i el Fons Social Europeu, entre les quals es van incloure la publicació d'un butlletí digital i d'unes guies d'orientació i informació per als professionals i les empreses d'atenció a les persones amb dependència.

El Butlletí digital de la Fundació Domicília: INFODOMICILIA

INFODOMICILIA es va crear l'any 2007 com un butlletí digital específicament centrat en el sector dels serveis d'atenció domiciliària, i que pretenia esdevenir un



espai d'informació i difusió de les accions que es porten a terme tant des de la pròpia Fundació com des d'altres entitats públiques i privades.

Guies Domicília

El mateix any 2007 es van publicar les guies d'orientació i informació, com a material de suport tant per a les persones en situació de recerca de feina dins del sector de serveis a la dependència. Es van editar un total de més de 3.500 exemplars impresos, i a més es van fer també alguns exemplars en format CD.

GUIA DOMICILIA D'INFORMACIÓ I ORIENTACIÓ PROFESSIONAL en el sector de l'atenció domiciliària a les persones amb dependència. FORMACIÓ.

Primer volum, corresponent a l'apartat que inicialment s'havia anomenat: Què puc fer per a formar-me en el sector de l'atenció domiciliària a les persones amb dependència?

GUIA DOMICILIA D'INFORMACIÓ I ORIENTACIÓ PROFESSIONAL en el sector de l'atenció domiciliària a les persones amb dependència. TREBALL.

Segon volum, corresponent a l'apartat que inicialment s'havia anomenat: Què puc fer per treballar en el sector de l'atenció domiciliària a les persones amb dependència?

GUIA DOMICILIA D'INFORMACIÓ I ORIENTACIÓ PROFESSIONAL en el sector de l'atenció domiciliària a les persones amb dependència. CREACIÓ D'EMPRESSES.

Tercer volum, corresponent a l'apartat que inicialment s'havia anomenat: Què puc fer per a crear una empresa de serveis domiciliaris d'atenció a persones amb dependència?



Fundació CAVIGA

La Fundació Privada CAVIGA és una entitat sense ànim de lucre que es va constituir el dia 4 de març de 2003. El seu patronat està integrat pel Consell Comarcal del Baix Llobregat i els ajuntaments de Castelldefels, Gavà i Viladecans, i les seves finalitats fundacionals són:

- ▶ La promoció i el foment de la integració laboral i social de les persones adultes amb discapacitat psíquica, establint i creant serveis, d'acord amb la normativa legal vigent, que puguin ser útils per aquesta finalitat.
- ▶ Impulsar, fomentar, crear i administrar, si s'escau, tota mena de serveis i activitats destinades a l'atenció i a la integració laboral i social de persones adultes amb discapacitat psíquica.
- ▶ Col·laborar amb totes aquelles entitats i organismes públics i privats que es proposin uns objectius semblants, i desenvolupar qualsevol activitat i gestió que directa o indirectament contribueixin a l'assoliment d'aquests objectius.
- ▶ Assumir el principi de corresponsabilitat i cooperació social, buscant la sostenibilitat de les seves activitats amb la participació d'institucions públiques i privades.
- ▶ Gestionar el funcionament i serveis del centre ocupacional per a persones amb discapacitat psíquica CAVIGA.

CENTRE OCUPACIONAL CAVIGA

El centre ocupacional és un servei i establiment d'atenció diürna on s'atén a persones amb discapacitat intel·lectual, majors de 18 anys, en edat laboral i que la seva disminució no els hi permet, de forma temporal o definitiva, la seva integració en una empresa ordinària o en un Centre Especial de Treball.

El Centre Ocupacional Caviga està ubicat en el municipi de Viladecans. Dóna atenció a persones amb discapacitat intel·lectual de les localitats de Castelldefels, Gavà i Viladecans, i actualment també dóna atenció, de forma excepcional, a 3 persones residents a Begues. El Centre Ocupacional Caviga disposa d'una capacitat assistencial de 90 places.

El centre ocupacional assumeix la finalitat d'acompanyar i atendre a persones adultes amb discapacitat intel·lectual amb l'objectiu d'aconseguir el major grau d'integració social i laboral, contribuint així a la millora de la qualitat de vida. Amb aquesta finalitat es concreta

en una sèrie d'objectius generals:

- ▶ Millorar les habilitats adaptatives conceptuals, pràctiques i socials de les persones amb discapacitat psíquica, en les diferents àrees de la vida adulta i en el seu entorn comunitari i cultural que és propi per la seva edat.
- ▶ Potenciar al màxim les capacitats de les persones per tal de facilitar la relació amb el propi entorn.
- ▶ Crear un entorn positiu proporcionant oportunitats per estimular el creixement, el desenvolupament i el benestar de la persona amb discapacitat intel·lectual.
- ▶ Oferir els suports necessaris per a cada usuari/a, tant en l'ocupació terapèutica/activitat prelaboral com en les activitats d'ajustament personal i social.
- ▶ Buscar i potenciar els recursos naturals existents en l'entorn social.
- ▶ Establir un perfil de suport per a cada usuari/a al llarg de la seva vida.
- ▶ Fomentar l'autodeterminació de les persones amb discapacitat psíquica, educant en les habilitats i oferint oportunitats per a què els usuaris puguin realitzar eleccions, prendre decisions i participar activament en el camí de la seva vida.
- ▶ Oferir a la persona atesa un servei individualitzat, en funció de les seves necessitats i preferències, i flexible dins d'una Planificació Centrada en la Persona (PCP).

ALTRES SERVEIS

Atenció pedagògica, psicològica i social

L'atenció a la persona amb discapacitat intel·lectual és una atenció integral que considera a la persona com una unitat.

Servei de menjador

El servei de menjador facilita l'atenció als usuaris/es durant els migdies. La durada d'aquest servei és de dues hores i mitja.

Les activitats que engloba el servei de menjador són: dinar, higiene bucal i personal, lleure i descans. Aques-



tes són considerades d'ajustament personal i social.

Servei de transport

Es prestarà mentre s'estableixi conveni amb el conveni marc del transport adaptat del Consell Comarcal del Baix Llobregat i l'Entitat Metropolitana del Transport (EMT), facilitant l'arribada i tornada dels usuaris/es al Centre Ocupacional des dels municipis de Castelldefels, Gavà i Viladecans.

Ocupabilitat a data 28 febrer de 2011

Centre Ocupacional CAVIGA

Percentatge d'usuaris homes/dones

HOMES	53	DONES	36
-------	----	-------	----

Població de residència

Usuaris/es residents a Castelldefels	20
Usuaris/es residents a Gavà	30
Usuaris/es residents a Viladecans	36
Usuaris/es residents a Begues	3

PROJECTE TAS: RECURS DE TREBALL AMB SUPORT

Actualment des de la Fundació Caviga s'està duent a terme un projecte d'inserció laboral a l'empresa ordinària per a persones que formen part de col·lectius amb especials dificultats d'incorporació al mercat de treball ordinari, les quals podran aconseguir i mantenir un lloc de treball a l'empresa ordinària gràcies al suport del programa. Aquestes persones tenen diversos nivells de discapacitat intel·lectual o trastorns de salut mental, persones amb discapacitat sensorial, i persones amb discapacitat física. Una de les característiques comuns d'aquest col·lectiu és que els obstacles per accedir al mercat de treball no són derivats de la falta de mobilitat sinó dels problemes de comunicació formal o informal.

Objectius principals

- ▶ Afavorir la integració socio-laboral de les persones amb discapacitat de Viladecans, Gavà i Castelldefels.
- ▶ Millorar l'ocupabilitat de les persones participants, mitjançant l'assoliment de les competències transversals i bàsiques o instrumentals.

- ▶ Organitzar i portar a terme una campanya de prospecció empresarial en el territori de Viladecans, Gavà, Castelldefels per tal de sensibilitzar i captar ofertes de treball.

- ▶ Aconseguir la inserció laboral de l'alumnat participant.

- ▶ Realitzar pràctiques a l'empresa ordinària.

Canals de derivació

Les persones escollides per a aquest programa provenen d'altres dispositius municipals adreçats a persones amb dificultats fonamentalment intel·lectuals i altres dispositius educatius:

- ▶ Estudiants del PQPI (Programa de Qualificació Professional Inicial) posat en marxa en Viladecans amb l'especialitat d'auxiliar de comerç i atenció al client.

- ▶ Estudiants dels darrers cursos d'educació secundària obligatòria.

- ▶ Estudiants de les Unitats de Suport a l'Educació Especial (USEE) dels instituts i escoles de secundària.

- ▶ Usuaris de la borsa de treball del SIL (Servei Integració Laboral) de Fundació ECOM del Baix Llobregat.

- ▶ Estudiants de l'Escola d'Educació Especial Maria Felip.

- ▶ Estudiants de la Unitat d'Escolarització Compartida (UEC) de l'Escola Can Palmer.

- ▶ Usuaris de Serveis Socials de l'Ajuntament de Viladecans.

Aquest és un projecte en el que hi col·labora Fundació ECOM i Cordibaix, conjuntament amb la mateixa Fundació Caviga, i subvencionat des del Departament de Treball de la Generalitat de Catalunya, Direcció General d'Igualtat d'Oportunitats en el Treball.

Innobaix, agència d'innovació i coneixement del Baix Llobregat

El 3 de novembre de 2009 es va constituir l'Agència d'innovació i coneixement del Baix Llobregat, INNOBAIX, gràcies a l'impuls del Consell d'Alcaldes i Alcaldesses de la comarca. Aquesta iniciativa, que posteriorment, va rebre el suport empresarial i institucional, té com a objectiu principal liderar la transformació de la comarca i el seu model econòmic mitjançant la posada en valor de la innovació, el coneixement i el foment de l'emprenedoria.

Aquesta proposta dels alcaldes i alcaldesses de la comarca neix com a reacció al context de crisi econòmica que pateix la comarca, i els consegüents problemes socials que aquesta genera en les diferents esferes de les nostres ciutats i pobles, i principalment pel que fa referència al mercat de treball, tant des de la vessant de l'ocupació com des de l'activitat econòmica, és a dir, des de les persones treballadores i com de les empreses que generen riquesa al territori.

Aquesta crisi econòmica va evidenciar un conjunt de debilitats en el sí del mercat de treball i l'estructura productiva de la comarca, que es va traduir en una ràpida i quantiosa destrucció de llocs de treball i una debilitació del teixit productiu pel tancament d'empreses.

Per fer front a aquesta situació, Innobaix esdevé la plasmació d'una voluntat d'unir esforços entre admi-

nistracions, empreses i institucions de la comarca per impulsar un nou model econòmic i social, que es caracteritzi per una major sostenibilitat, una menor permeabilitat davant de situacions conjunturals desfavorables i basat en elements estratègics endògens del territori.

El Baix Llobregat s'ha caracteritzat històricament per ser un emplaçament capdavanter i pioner en iniciatives innovadores; és una comarca situada al nucli de les xarxes i infraestructures de transport i logística de Catalunya; i concentra al seu territori universitats, centres de recerca, parcs tecnològics i logístics capdavanters al nostre país en matèria de generació i transferència de coneixement. Aquestes característiques de la comarca obliguen a que Innobaix persegueixi un gran repte com és fer del Baix Llobregat el territori de referència en matèria d'innovació oberta a Catalunya sota un nou model econòmic basat en el coneixement, la innovació i l'emprenedoria empresarial.

Actualment Innobaix està constituïda per 85 entitats, entre empreses, universitats, associacions i administracions públiques.

Les empreses que formen part d'Innobaix són Abantia, AS Software, Asuesco Group, Automatismos Proyec-





tos y Montajes, Avant Group, Bayer Hispania, Cetir Centre Mèdic, Climava, Compostadores, Cosmètica Cosbar, Damm, Ecocat, Einsmer Business Designer, Empitel, Emte, Enantia, Espherica Tic, GE Security, Guilera, Hispavic Iberica, Imberti Viviendas, Integral Design & Development, J. Juan, La Seda Barcelona, Laboratori Dr. Oliver Rodés, Laboratoris Asol, Laboratoris Ordesa, Lipotec Group, Mecalux, Metrocompost, Miquel Camps, Naeko Logístics, One Formula Rent, Phira Componentes Automoción, Plastal Spain, R&F Novidea Global, Remm Guitart, Roca Sanitario, Sanjo de Estampaciones, Schneider Electric España, Seat, Serveis Reunits, Siemens, Sociedad General de Aguas de Barcelona (AGBAR), Soler i Sauret i Soluciones Tecno-profesionales.

Els agents socials, entitats i universitats adherits a Innobaix són Pimec del Baix Llobregat, CCOO del Baix Llobregat, UGT Baix Llobregat, Associació Professional d'Empresaris Instal·ladors, Associació de Pares de malalts mentals DAU, Associació d'Industrials del Polígon Sud Oest, Centre de Tecnologia Aeroespacial (CTAE), Citilab, Gremi de Constructores d'Obres del Baix Llobregat, Gremi d'Instal·ladors del Baix Llobregat, Mesa d'entitats del tercer sector social de Catalunya, Parc aeroespacial i de la mobilitat i la Universitat Politècnica de Catalunya – Parc Tecnològic de la Mediterrània (Campus de Castelldefels).

Les administracions locals que integren Innobaix són els ajuntaments d'Abrera, Begues, Castelldefels, Castellví de Rosanes, Collbató, Corbera de Llobregat, Cornellà de Llobregat, Esplugues de Llobregat, Gavà, Hospitalet de Llobregat, Martorell, Molins de Rei, Olesa de Montserrat, Pallegà, el Papiol, el Prat de Llobregat, Sant Andreu de la Barca, Sant Boi de Llobregat, Sant Esteve Sesrovires, Sant Feliu de Llobregat, Sant Joan Despí, Sant Just Desvern, Sant Vicenç dels Horts, Torrelles de Llobregat, Vallirana, Viladecans i el Consell Comarcal del Baix Llobregat, que assumeix l'Oficina Tècnica d'Innobaix i l'acull a la seva seu.

A més, en qualitat d'organismes observadors d'Innobaix participen els Serveis Territorials d'Ensenyament del Baix Llobregat (Generalitat de Catalunya) i la Fundació Catalana de l'Esplai.

L'objectiu principal d'Innobaix per aquests primers anys de funcionament és liderar el procés de transformació de la comarca del Baix Llobregat cap a una societat innovadora i competitiva. Aquest objectiu s'operativitza en tres eixos bàsics d'actuació:

► Generar una xarxa d'actors per fomentar la innovació de manera col·laborativa. Compartir i difondre les estratègies dels diferents municipis que formen part de la comarca, per garantir la cooperació efectiva, desenvolupar iniciatives de recerca, desenvolupament i innovació al territori, entre d'altres.

► Potenciar els sectors i activitats productives de l'economia de la comarca. Impulsar polítiques de sòl industrial per afavorir la implementació de nous sectors

► Col·laborar amb administracions locals i governs autonòmics, estatals i europeus per fer de la comarca un territori innovador i implugar accions per al foment de sectors emergents, entre altres fites.

Al llarg de l'any 2010, i a partir dels eixos d'actuació fixats per Innobaix, les activitats desenvolupades han estat:

► **Mapa de la Innovació d'Innobaix.** La seva realització ha permès situar el punt de partida de les activitats a realitzar, gràcies a la delimitació de l'ecosistema d'innovació de les seves entitats i, a partir d'aquí, establir les possibles interaccions que es poden produir entre les entitats d'Innobaix per tal de desenvolupar nous projectes d'innovació.

► **Projecte de noves externalitats del territori.** Orientat a promoure totes aquelles iniciatives encaminades a millorar la competitivitat del territori a través de les noves externalitats, com ara la gestió del talent i la cultura emprenedora del risc o el fracàs.

► **Projecte de gestió del talent.** S'ha donat suport a les entitats en el procés d'atracció i desenvolupament de talent, a la seva captació i a la promoció i consolidació del mateix dins de les organitzacions.

► **Projectes d'Innovació Oberta.** Innobaix ha treballat en l'establiment de línies estratègiques per desenvolupar projectes 1x1 entre empreses o entitats associades.

► **Projectes d'Emprenedoria Corporativa.** S'ha treballat en propiciar la creació de diferents projectes empresarials generats dins de les pròpies empreses d'Innobaix.

Observatori Comarcal del Baix Llobregat

L'Observatori comarcal del Baix Llobregat es defineix com una eina de suport a la presa de decisions a l'abast de tots els actors i de les institucions i organitzacions locals que, de manera continuada, aporta coneixement i proporciona informació analitzada i contrastada en matèria de desenvolupament local.

L'Observatori comarcal presenta quatre grans objectius:

- ▶ Aportar coneixement sobre la realitat socioeconòmica del territori, amb informació actualitzada i comparativa, per tal d'orientar la diagnosi, la planificació, l'execució, el seguiment i l'avaluació de les polítiques actives d'ocupació i desenvolupament local que es realitzen a la comarca, així com participar de manera activa en el coneixement i la diagnosi estratègica de la comarca.
- ▶ Col·laborar amb les àrees i organismes dependents del Consell Comarcal del Baix Llobregat en matèria de desenvolupament local.
- ▶ Col·laborar amb altres administracions i entitats en matèria de desenvolupament local.
- ▶ Realitzar una recerca i una detecció continuades de les necessitats informatives del territori i dels principals agents de desenvolupament local.

Els serveis que presta l'Observatori comarcal està adreçat al personal tècnic de les administracions locals de la comarca, tant del propi Consell Comarcal com dels 30 ajuntaments del Baix Llobregat.

- ▶ Representants de les associacions empresarials i sindicals de la comarca.
- ▶ Empreses del territori.
- ▶ Població en general.

L'Observatori comarcal estructura la seva activitat per àmbits temàtics d'anàlisi que s'agrupen en els següents:

- ▶ Demografia (evolució i estructura de la població, moviment natural, moviment migratori, evolució i estructura de les llars i famílies, projeccions de població, etc.)
- ▶ Immigració (característiques i necessitats de la població immigrada).
- ▶ Igualtat (dades de violència masclista, situació de la dona en el mercat de treball, presència de la dona en les diferents institucions polítiques de la comarca,

participació de la dona en les diferents conteses electorals).

- ▶ Economia (macromagnituds, estructura productiva, estadística tributària i economia social).
- ▶ Treball (població activa, ocupada, aturada i inactiva, contractació, regulació d'ocupació, sinistralitat laboral, representació sindical i mobilitat per raó de treball).
- ▶ Turisme (oferta i demanda turística, equipaments).
- ▶ Educació i formació (nivell d'instrucció, coneixement del català, escolarització de règim general i especial, formació ocupacional, mobilitat per raó d'estudi, beques de menjador i transport escolar).

L'Observatori comarcal posa a disposició dels seu públic usuari la informació que analitza i el coneixement que genera a partir de l'elaboració d'informes, publicacions i notes informatives, i també mitjançant un servei de consultes personalitzat que té com a principal finalitat proporcionar informació a mida en funció de les necessitats de cada moment i de cada entitat o persona que sol·liciti dades que no es puguin extreure directament dels productes publicats per l'Observatori.



Presentació de l'Observatori comarcal del Baix Llobregat

Notes informatives i butlletins.

Notes metodològiques.

Notes de noves classificacions o metodologies.

Notes de demografia.

Nota de població total.

Nota de població estrangera.

Nota de moviment natural de la població.

Nota de l'Estadística de Variacions Residencials 2010

Notes d'economia.

Nota d'evolució del PIB comarcal.

Nota d'anàlisi del model competitiu.

Nota d'atur registrat població estrangera.

Notes d'igualtat.

Nota de violència contra les dones.

Butlletins de Seguiment de Projectes Estratègics.

informes periòdics d'anàlisi socioeconòmica.

Informe mensual d'atur registrat.

Informe trimestral de conjuntura laboral.

Informe socioeconòmic anual.

Informe mensual d'ocupació hotelera.

Informe trimestral d'ocupació hotelera.

Informe anual de conjuntura turística.

Informes de població estrangera resident.

Respecte als informes, publicacions i notes informatives que realitza l'Observatori Comarcal destaquen les següents:

Estudis sobre la realitat socioeconòmica

Actualització del Sistema d'Indicadors de Joventut (SIJ-BL).

Publicacions sobre la realitat socioeconòmica

Anuari comarcal.

Respecte al servei de consultes al llarg de la present legislatura s'han atès les següents:

Any	Consultes
2007	318
2008	346
2009	161
2010	153

[Enllaç a la pàgina web de l'Observatori](#)

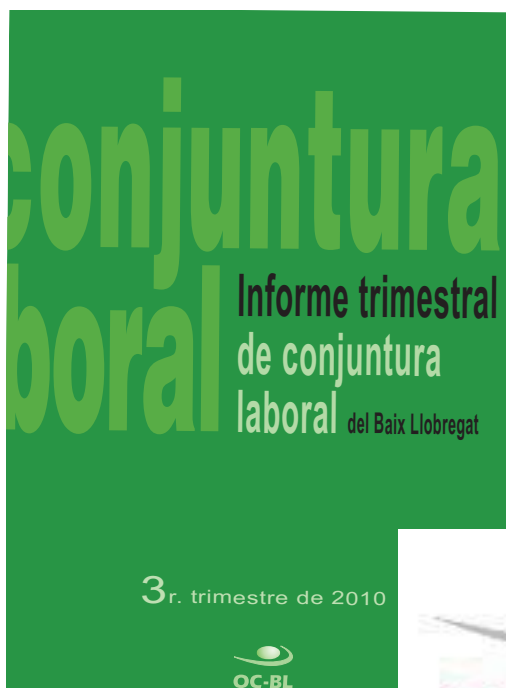

Patronat Comarcal de Serveis a la Persona

El Patronat Comarcal de Serveis a la Persona del Baix Llobregat va ser creat l'any 2007 pel Consell Comarcal del Baix Llobregat, com organisme autònom amb personalitat jurídica pública pròpia i patrimoni independent, per al compliment de les finalitats i funcions que li atribueixen els seus estatuts.

El Patronat té per objecte la gestió i coordinació dels Serveis Socials Bàsics dels municipis de menys de 20.000 habitants de la comarca del Baix Llobregat, l'exercici de les competències del servei especialitzat d'atenció a la infància i adolescència (SEAIA) i el servei de transport adaptat per a persones amb mobilitat reduïda, d'acord amb el contingut que especifiqui el contracte-programa del Departament de Benestar Social i Família.

Durant aquesta legislatura s'ha aprovat i desenvolupat el Contracte Programa. La nova regulació i ordenació del sistema de serveis socials que es va produir amb l'entrada en vigor de la Llei 12/2007, comporta una nova concepció sobre els serveis socials i estableix unes obligacions per a les administracions públiques, en el sentit que, aquestes, han de garantir l'accés universal als serveis socials bàsics i l'accés universal a les prestacions de servei garantides i el finançament del mòdul social d'aquestes prestacions. Per això, l'any 2008 es va establir un nou marc de coordinació, cooperació i col·laboració amb els ens locals, que partint del respecte a l'autonomia local, possibiliti gestionar els serveis socials amb criteris d'economia, eficiència i eficàcia.

El Patronat Comarcal de Serveis a les Persones del Baix Llobregat gestiona els serveis de:

- ▶ Coordinació i gestió del Serveis Socials Bàsics
- ▶ Servei Especialitzat d'Atenció a la Infància i l'Adolescència (SEAIA)
- ▶ Transport adaptat

COORDINACIÓ I GESTIÓ DELS SERVEIS SOCIALS BÀSICS

Els serveis socials bàsics són el primer nivell del sistema públic de serveis socials i la garantia de més proximitat als usuaris en els àmbits familiar i social.

Tenen un caràcter polivalent, comunitari i preventiu per a fomentar l'autonomia de les persones perquè visquin dignament, atenent les diferents situacions de neces-

sitats en que es troben o es puguin presentar.

Des del Patronat Comarcal de Serveis a la Persona, es porta la gestió a la xarxa de serveis socials bàsics d'acord amb les línies d'actuació recollides a la normativa vigent i en contacte amb els ajuntaments que conformen l'àrea bàsica comarcal (municipis inferiors de 20.000 habitants del Baix Llobregat) i també s'ofereix suport en matèria de serveis socials.

Funcionament

- ▶ Pla de treball anual amb eixos de suport consensuats amb l'Àrea Bàsica.
- ▶ Suport des de la flexibilitat i l'adaptació a les necessitats específiques plantejades.
- ▶ Suport en la gestió i tramitació anual de convenis.
- ▶ Suport en la realització de projectes transversals.
- ▶ Assessorament organització i metodologies de treball dels serveis socials.
- ▶ Suport en tots els temes que siguin d'interès comarcal.

Els ítems més significatius de l'àrea bàsica comarcal de serveis socials del Baix Llobregat són:

Suport als municipis: proximitat, polivalència i xarxa

- ▶ Assessorament i suport a l'atenció individual, familiar i comunitària.
- ▶ Orientació per a programes i projectes específics.
- ▶ Transferència de coneixement (bones pràctiques).
- ▶ Suport en la gestió i organització serveis socials bàsics.
- ▶ Suport en la gestió interadministrativa.

Construcció Xarxa Pública de Serveis Socials

- ▶ Suport i acompanyament en el procés de diagnòstic, elaboració i avaluació del Plans Locals en Matèria de Serveis Socials.

Promoció de l'autonomia i atenció a la dependència

► Suport tècnic directe municipal en el desenvolupament dels programes individualitzats d'atenció, dins del marc de la Llei de promoció de l'autonomia personal i atenció a les persones en situació de dependència.

► Orientació i assessorament en la implementació de la Llei, mitjançant la contractació de dues referents territorials en col·laboració amb la Generalitat de Catalunya.

► Diverses jornades formatives per a professionals al voltant del desenvolupament de la Llei.

Projectes transversals

► Grup Educadors/es Baix Llobregat

► Col·laboració en el projecte ILOQUID.

SERVEI DE TRANSPORT ADAPTAT

Aquest servei té com a finalitat facilitar el transport a les persones, discapacitades o amb dependència, amb problemes de mobilitat a fi i efecte que puguin accedir als serveis socials d'atenció especialitzada, o aquells altres que puguin garantir o afavorir la seva integració en l'entorn.

El Patronat presta una col·laboració amb els ajuntaments de la comarca i altres entitats per la gestió i millora del transport adaptat. Hi ha dues vessants:

► Col·laborar amb l'Entitat Metropolitana del Transport per a gestió del transport adaptat fix i esporàdic d'usuaris de municipis del Baix Llobregat dins de l'àmbit de l'EMT

► Distribuir la partida pressupostària del Contracte-Programa del Departament de Benestar Social i Família de la Generalitat de Catalunya, destinada al transport adaptat de persones amb mobilitat reduïda i dependència, dels municipis menors de cinquanta mil habitants i finançar i gestionar el transport de menors de 0 a 6 anys de la Comarca del Baix Llobregat a l'Escola Bressol Especial Nexe de Barcelona.

Les característiques i funcionament de les diferents modalitats del servei que es presta són les següents:

► Usuaris de municipis del Baix Llobregat dins de l'àmbit de l'EMT que es desplacen als mateixos muni-



Autor: Mike Ford - <http://www.flickr.com/photos/fordieinfrance/> - CC BY-NC-SA 2.0

cipis o al Barcelonès. La persona usuària cursarà la sol·licitud mitjançant els serveis socials del seu municipi de residència:

Transport adaptat fix: Atén desplaçaments fixos, reiteratius en origen, destinació, horari i programats amb anticipació. Són desplaçaments per motius laborals, assistència a centres o tallers ocupacionals, centres especials de treball, centres de dia i altres centres especials, tots ells de caire públic o concertat. Es dona servei a una mitjana d'entre 340 a 350 usuaris a l'any.

Transport adaptat esporàdic: Atén desplaçaments que no es repeteixen en hores, orígens o destinacions. Són de caire puntual, per cobrir les necessitats esporàdiques, té un sentit lúdic, de persones que, han de desplaçar-se esporàdicament per desenvolupar la seva vida quotidiana de la manera més normalitzada possible. Es dona servei a una mitjana d'uns 400 usuaris a l'any.

► Transport de menors de 0 a 6 anys de la Comarca a l'Escola Bressol Nexe de Barcelona

► Distribució de la subvenció del Contracte-Programa del Departament de Benestar Social i Família en funció de la població del municipi i la justificació de la despesa en transport adaptat aportada per aquest.

Projectes destacats que ha impulsat o/i ha intervingut el Patronat Comarcal de Serveis a les Persones del Baix Llobregat son:

Espais de Trobada de Serveis Socials i Educació

Amb el suport de la Diputació de Barcelona, el Departament d'Educació de la Generalitat de Catalunya i del Consell Comarcal del Baix Llobregat, es va promoure el 2005 la Jornada "Els Espais de Trobada entre el Sistema de Serveis Socials i Educació: Nous Reptes". Amb la intenció d'establir canals de reflexió sobre els continguts i les metodologies de treball conjunt d'ambdós sistemes, el que va donar lloc durant el 2006 i 2007 del Seminari sobre els Espais de Trobada entre el Sistema de Serveis Socials i Educació a la Comarca del Baix Llobregat.

L'any 2008, es va donar continuïtat al Seminari dels Espais de Trobada i es van celebrar les segones Jornades dels espais de trobada entre serveis socials i educació sota el títol "Construïm una mirada conjunta". El treball conjunt pretén recollir suggeriments, consensuar objectius, compartir i definir metodologies, reflexionar sobre els models d'actuació, és a dir construir instruments i eines que siguin útils pel dia a dia i avançar cap a una cultura de treball en xarxa entre educació i serveis socials a la Comarca.

Durant el 2009 i 2010 es va fer clara la necessitat d'una major presència dels serveis socials, tant els bàsics com els especialitzats, per treballar les situacions de risc social i d'alt risc social dels infants i adolescents als centres educatius.

La 3ra Jornada va tenir lloc l'any 2010 i va representar un aprofundiment en la dinàmica de treball integral ja establerta. La mirada d'aquesta darrera jornada va posar el focus en com construir aquest treball en xarxa,

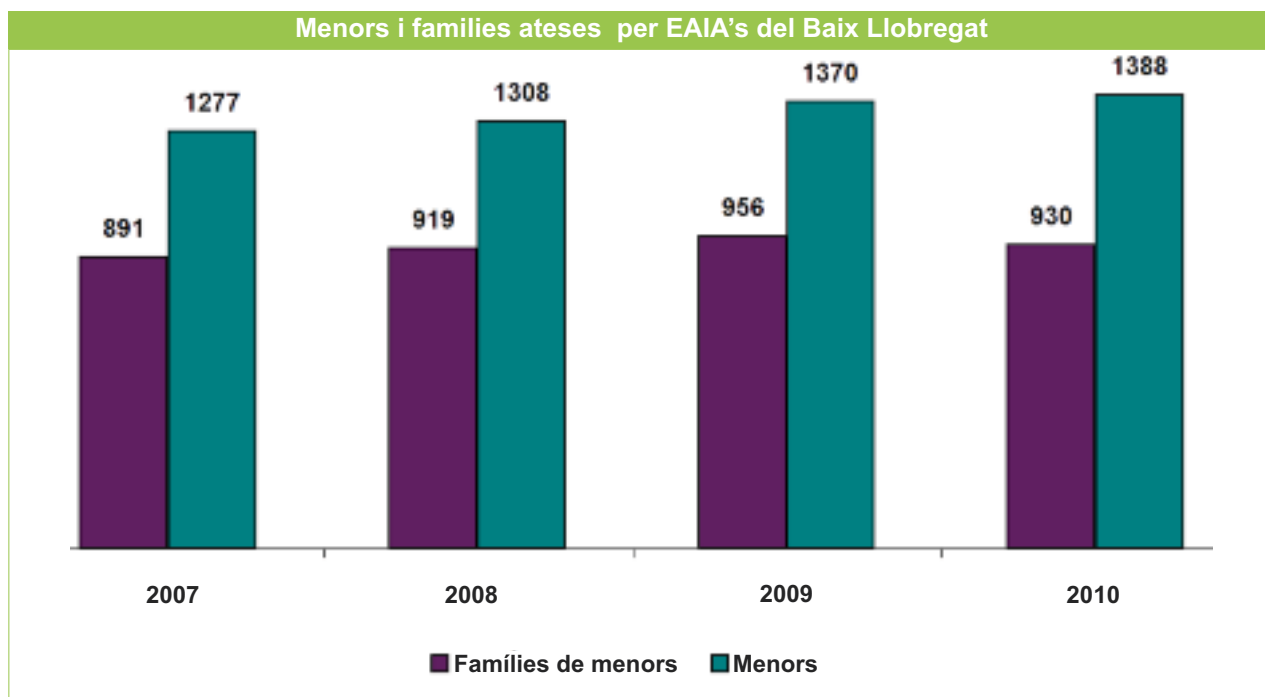

Font: Patronat Comarcal de Serveis a la Persona, dades pròpies del servei EAIA del Baix Llobregat

tant important per poder treballar de manera òptima, l'eficiència i l'adequació dels aspectes preventius en situació de risc social.

El projecte de prevenció "Escolta'm" són tutories personalitzades que s'estan portant a terme des de l'any 2009 en alguns centres educatius de la comarca, i que dóna suport als Ajuntaments en matèria de prevenció bàsica i especialitzada amb els menors en el seu propi entorn de convivència familiar i comunitari. Estableix un seguit d'actuacions de suport als menors, les seves famílies i als professionals dels centres educatius, per evitar, l'exclusió social d'aquests menors i de les seves famílies.

Actualment està en projecte la creació de la Xarxabaix, xarxa comarcal d'informació i difusió de programes, projectes, experiències i recursos preventius, adreçats a la infància i adolescència i les famílies del Baix Llobregat, donant continuïtat a les conclusions de la III Jornada dels Espais de Trobada entre Serveis Socials i Educació: Enfortint la prevenció.

2007: Projecte d'indicadors i eines de gestió dels serveis adreçats a la infància i l'adolescència

L'any 2007 es va treballar en la "Construcció del Model de Sistema d'Indicadors". El Consell Comarcal del Baix Llobregat va ser l'ens impulsor, participant de forma directa en la construcció del sistema d'indicadors fent funcions de coordinació i acompanyament en la fase de contrast amb els tècnics dels municipis participants en el projecte.

La finalitat era facilitar als ajuntaments de la Comarca eines que ajudessin a la planificació municipal envers a les seves polítiques socials, a la prevenció i a la millora de la qualitat dels serveis adreçats a la infància i l'adolescència en risc a partir de: l'explotació i l'anàlisi d'indicadors, l'autoavaluació, la comparació amb altres municipis, la millora de bones pràctiques i l'establiment de plans de millora individualitzats.

Sistemes d'indicadors intermunicipal de la infància i adolescència en risc - 2009

El Consell Comarcal va treballar de forma experimental en el projecte d'avançar en la sistematització i automatització de l'ús del sistema d'indicadors plantejat durant el 2007. Aquest projecte va rebre finançament del Ministeri d'Indústria, Turisme i Comerç i de la Diputació de Barcelona. Els objectius del projecte es resumien en:

- ▶ Definir i establir el sistema d'explotació de dades estadístiques per donar resposta a les necessitats dels serveis socials municipals pel que fa al coneixement de la realitat del col·lectiu d'infants i adolescents en situació de risc d'exclusió social de la comarca del Baix Llobregat.
- ▶ Realitzar una consulta de les diverses fonts d'infor-

mació sobre el col·lectiu d'infants i adolescents en risc d'exclusió que existeixin a nivell comarcal, per tal de conèixer els indicadors que es recullen.

Els productes sortints d'aquest projecte eren dues aplicacions, el SIIRIA i el GSAIA. El SIIRIA estava enfocat a ser un sistema de recollida d'informació relativa a casos de menors o infants susceptibles d'estar en una situació de risc social. El programa estava pensat per facilitar el seguiment i l'avaluació d'aquests casos per part dels serveis d'atenció primària dels serveis socials del territori. El GSAIA per altra banda era un aplicatiu menys sofisticat i que permetia treballar en la recollida de dades més generals dels serveis EAIA. Ambdós projectes estan parats a l'espera d'obtenir finançament de nou per poder continuar desenvolupant-los en el futur.

SERVEI ESPECIALITZAT D'ATENCIÓ A LA INFÀNCIA I L'ADOLESCÈNCIA (SEAIA)

El SEAIA és un servei social especialitzat d'atenció a la infància i l'adolescència en situació o risc de desempament i de les seves famílies i , té com objectiu general, orientar, diagnosticar, valorar, intervenir, tractar i fer seguiment dels infants i adolescents en situació o en risc de desempament, essent-ne els destinataris tant ells com les seves famílies. Aquest servei està integrats per diferents professionals, psicòlegs, pedagogs, treballadors socials i educadors socials distribuïts territorialment i presten el seu servei als trenta municipis de la comarca del Baix Llobregat.

El SEAIA té l'encàrrec d'avaluar contextos familiars amb infants en situació de risc per a elaborar propostes de mesura i d'atenció protectora adequades, a l'òrgan administratiu competent en matèria de protecció de menors de la Generalitat de Catalunya.

Es treballa de manera altament coordinada amb els serveis socials bàsics dels municipis i altres serveis desplegats al territori que tenen relació amb la infància i l'adolescència i les seves famílies, així com amb la Direcció General d'Atenció a la Infància i l'Adolescència (DGAIA) i Fiscalia. Durant aquesta legislatura 2007-2011 s'ha produït un augment d'un 8'7 per cent del nombre de menors atesos a la comarca la qual cosa ha suposat atendre a un 4'4 per cent més de famílies per part del SEAIA del Baix Llobregat.

PROJECTES DESENVOLUPATS PEL SEAIA

Des de l'any 2007, el Patronat Comarcal de Serveis a la Persona ha desenvolupat diferents projectes que han tingut com a objectiu donar suport a les polítiques locals a l'entorn de la protecció dels infants i els adolescents. Les actuacions s'han anat desenvolupant al

llarg d'aquests anys amb els suport del Departament de Benestar Social de la Diputació de Barcelona.

En concret, les actuacions que s'han portat a terme han estat les següents:

- ▶ Previsió, intervenció en família i infància: Tallers adreçats a famílies acollidores i tallers d'habilitats socials per adolescents.
- ▶ Sistemes d'indicadors intermunicipals de la infància i adolescència en risc.
- ▶ Espais de Trobada entre Serveis Socials i Educació del Baix, per tal de seguir propiciant un espai de reflexió comú pels professionals de l'educació i dels serveis socials, en el que poder avaluar, millorar i crear espais de coordinació.

TAULA COMARCAL DE SERVEIS SOCIALS

A inicis del 2011 es va constituir la taula Comarcal de Serveis Socials del Baix Llobregat, això fou fruit d'un llarg procés de reflexió i col·laboració a nivell comarcal per poder afrontar la situació actual de les polítiques de serveis socials des d'una perspectiva de territori i, per tant, des d'una perspectiva del conjunt de la Comarca. El dia 19 de gener va quedar constituïda la Taula amb la participació de la Directora General del Departament de Benestar Social i Família, Sra. Carmela Fortuny, la Diputada de Be-

nenstar Social de la Diputació de Barcelona, Sra. Montserrat Ballarín, alcaldes, regidors i directores d'àrea i caps de Serveis Socials de la comarca. La jornada de presentació i constitució de la Taula Serveis Socials del Baix Llobregat va comptar amb la participació del Sr. Paco Longo, Director de l'Institut de Governança i Direcció Pública d'ESADE qui va plantejar des d'una perspectiva amplia l'estat actual de la situació a través d'una conferència que portava per títol "Crisi econòmica, política local i gestió pública". El Sr. Albert Serra, Director del Màster en Direcció Pública d'ESADE, i la Sra. Rosa Boladeras, Presidenta del Consell Comarcal van intervenir dins la taula titulada

📖 [El futur dels serveis socials del Baix Llobregat](#) amb l'objectiu d'aprofundir en les necessitats polítiques dels serveis socials locals i les perspectives de futur.

La signatura per part de tots els municipis de la comarca, per tant la signatura dels 30 alcaldes i alcaldesses de la comarca del protocol d'adhesió a la

📖 [Taula de Serveis Socials del Baix Llobregat](#) es va dur a terme el 19 de gener de 2011 a Sant Boi de Llobregat, amb els següents acords:

- ▶ Crear un espai d'interacció i de coordinació política estable, a l'àmbit dels serveis socials, que permeti la construcció de lideratge compartit i configurar posicionaments comuns des de la lògica territorial de la comarca del Baix Llobregat
- ▶ Dissenyar un model de polítiques de serveis so-



Fotografia del grup de alcaldes en la signatura.



cials que superi l'atomització municipal, garanteixi la cohesió territorial i afavoreixi l'articulació en el marc del Sistema Català de Serveis Socials.

- ▶ Promoure un procés de cooperació intermunicipal que augmenti la coherència del sistema de serveis socials a la comarca, assegurant un nivell d'agregació territorial que faciliti la relació i la interlocució amb el Govern de la Generalitat de Catalunya.
- ▶ Establir i/o consolidar dinàmiques de col·laboració, cooperació estratègica, i treball en xarxa amb el conjunt d'agents socials i econòmics, així com amb les entitats del tercer sector que actuen en el territori.
- ▶ Definir i consensuar models d'intervenció adients per donar resposta a les noves necessitats i realitats socials del territori.
- ▶ Disposar d'un sistema d'informació pròpia i comparada, suficient i qualificada, per poder analitzar, planificar i prendre decisions estratègiques.
- ▶ Crear un marc de treball comarcal que permeti promoure el desenvolupament tècnic del sistema de forma equitativa per a la ciutadania, i eficaç i eficient pels governs locals.

 [Veure document](#)

La comarca del Baix Llobregat, que en molts aspectes ha estat capdavantera en polítiques socials, inicia un repte per continuar amb aquest paper i assumir les responsabilitats que el tema es mereix en l'àmbit local. La Taula de Serveis Socials del Baix Llobregat neix amb la voluntat de posar en marxa un procés d'integració horitzontal i cooperació intermunicipal que augmenti la coherència del sistema, aporti eficiència i faciliti la relació en l'assoliment d'objectius comuns dins del territori.



Parc Mediterrani de la Tecnologia

Ubicat en el municipi de Castelldefels, amb una superfície de 38 hectàrees de sòl i 202.000 metres quadrats de superfície edificable, el Parc Mediterrani de la Tecnologia és un parc científic i tecnològic impulsat per la Generalitat de Catalunya, el Consell Comarcal del Baix Llobregat, l'Ajuntament de Castelldefels i la Universitat Politècnica de Catalunya. La seva finalitat bàsica és la d'actuar com a nucli de confluència d'interessos que, sota un mateix model, integra, interconnecta i genera sinergies entre centres docents, centres de recerca, empreses amb activitat d'innovació tecnològica i empreses derivades de base tecnològica. Al Parc s'hi ubica el Campus del Baix Llobregat de la Universitat Politècnica de Catalunya, i actua com a espai multidisciplinari en el qual s'integren especialitats vinculades amb les tecnologies de la informació i les comunicacions; l'aeronàutica i l'espai; l'enginyeria biològica; biotecnologia i enginyeria agroalimentària; ciències i tecnologies òptiques i fotòniques; tecnologies de la geoinformació; tecnologies del medi ambient, i mètodes numèrics en enginyeria. Des del Parc, en aquest sentit, s'impulsen i es potencien la formació, la recerca i la connexió amb empreses d'alt contingut tecnològic.

A més de les tasques d'investigació i recerca, un altre dels grans objectius del Parc és afavorir la multidisciplinarietat i la cooperació entre departaments universitaris, instituts, centres de recerca i món empresarial. La confluència en un mateix campus de diferents línies i nivells d'organització de la recerca permet generar sinergies que beneficien tant les pròpies institucions del Parc com el teixit empresarial del territori. Al Parc hi queden integrades formació i recerca amb la innovació tecnològica,

la transferència de tecnologia i de capital humà, i la promoció d'iniciatives empresarials.

Cal esmentar la importància que la component catalitzadora d'empreses del Parc té, ja que s'hi desenvolupen projectes d'R+D+IT demanats o orientats des del sector industrial, s'hi desenvolupen programes de formació permanent, s'hi incorporen a les empreses titulats amb un alt nivell de formació en activitats de recerca aplicada i desenvolupament, i s'orienta la recerca que es desenvolupa als diferents departaments de la UPC.

Pel que fa a la generació de noves iniciatives, el Parc ofereix el marc on empreses derivades passen un període d'incubació en un centre de creació d'empreses, hi actuen ens d'R+D consorciats amb altres empreses o institucions, i s'hi desenvolupen tallers especialitzats en tecnologies específiques d'alt valor afegit, entre d'altres possibilitats.

Actualment, s'utilitzen més 50.000 m² repartits en set edificis: l'Escola d'Enginyeria de Telecomunicació i Aeroespacial de Castelldefels (EETAC), l'Escola Superior d'Agricultura de Barcelona (ESAB), l'Edifici Campus de la UPC, l'Institut de Geomàtica (IdG), l'Institut de Ciències Fotòniques (ICFO), l'Internet Interdisciplinary Institute (IN3) de la Universitat Oberta de Catalunya (UOC) i el Centre Tecnològic de Telecomunicacions de Catalunya (CTTC). Així mateix es troben en fase de construcció 20.000 m² més, distribuïts en tres nous edificis: l'Edifici ICFO Cellex Nest, l'edifici RDIT (recerca+desenvolupament+ innovació tecnològica), i l'Edifici d'Alotjaments Universitaris de la UPC.



0000000000

[mapa del Parc](#) | [contacte](#) | [identificació](#) | [serveis disponibles](#)



- Notícies
- Agenda
- Entitats
- Estat actual PMT
- Previsions d'entrades

EL PARC

- Què és el Parc
- Àrees del Parc
- El PMT en dades
- Promotors
- Societat gestora
- Perfil del Contractant

UBICACIÓ

- Àrea Metropolitana de Barcelona
- Baix Llobregat
- Castelldefels
- Accés al PMT
- Plànols

CONDICIONS D'INSTAL·LACIÓ

- Raons per instal·lar-s'hi
- Espais disponibles
- Eco-EDOT
- Incubadors de base tecnològica
- Procediment d'instal·lació

QUÈ OFERIM

- Serveis de recerca i innovació
- Projectes d'I+D+i
- Transferència tecnològica
- Càrter tecnològic
- Serveis comercials

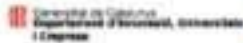

© 2011 Parc Mediterrani de la Tecnologia
 Carrer O2 i carrer Torralba, 2 08940 Castelldefels
 Tel. 932413112-93 2413113-93 2413114
 Correu: info@pmt.cat

